

2018

# Έκθεση Διαφάνειας 2018

οσδελ

**ΕΤΗΣΙΑ ΕΚΘΕΣΗ ΔΙΑΦΑΝΕΙΑΣ  
2018**

**ΟΡΓΑΝΙΣΜΟΣ ΣΥΛΛΟΓΙΚΗΣ ΔΙΑΧΕΙΡΙΣΗΣ ΕΡΓΩΝ ΤΟΥ ΛΟΓΟΥ ΣΥΝ  
ΠΕ**

**ΔΙΑΧΕΙΡΙΣΗ ΠΝΕΥΜΑΤΙΚΩΝ ΔΙΚΑΙΩΜΑΤΩΝ**

**ΑΦΜ: 096207020**



**Αθήνα, Ιούνιος 2019**

## Περιεχόμενα

---

<b>1. ΓΕΝΙΚΕΣ ΠΛΗΡΟΦΟΡΙΕΣ .....</b>	<b>3</b>
1.1 Περιεχόμενα Ισολογισμού.....	3
1.2 Έκθεση για τις δραστηριότητες του φορολογικού έτους.....	19
1.3 Νομική Δομή και δομή διακυβέρνησης του Οργανισμού.....	19
1.3.1. Νομική Δομή.....	23
1.3.2 Διακυβέρνηση του ΟΣΔΕΛ.....	26
1.3.2.1 Γενική Συνέλευση.....	26
1.3.2.2 Εποπτικό Συμβούλιο.....	27
1.3.2.3 Διοικητικό Συμβούλιο.....	30
1.4 Πληροφορίες άλλων οντοτήτων.....	33
1.5 Αμοιβές Εποπτικού, ΔΣ και Διεύθυνσης.....	33
<b>2. ΕΣΟΔΑ-ΕΞΟΔΑ ΟΡΓΑΝΙΣΜΟΥ .....</b>	<b>35</b>
2.1 Έσοδα του Οργανισμού.....	35
2.2 Κόστος Διαχείρισης του Οργανισμού.....	39
2.3. Οφειλόμενα ποσά Διανομών.....	45
<b>3. ΕΙΔΙΚΗ ΕΚΘΕΣΗ ΚΟΙΝΩΝΙΚΩΝ, ΠΟΛΙΤΙΣΤΙΚΩΝ ΚΑΙ</b>	
<b>ΕΚΠΑΙΔΕΥΤΙΚΩΝ ΔΑΠΑΝΩΝ .....</b>	<b>57</b>
3.1 Γενικές πληροφορίες.....	57
3.2 Δράσεις – χορηγίες 2018.....	58
<b>4.ΕΚΘΕΣΗ ΕΛΕΓΧΟΥ ΤΩΝ ΟΡΚΩΤΩΝ ΕΛΕΓΚΤΩΝ ΕΠΙ ΤΩΝ</b>	
<b>ΟΙΚΟΝΟΜΙΚΩΝ</b>	
<b>ΚΑΤΑΣΤΑΣΕΩΝ.....</b>	<b>63</b>

## 1. ΓΕΝΙΚΕΣ ΠΛΗΡΟΦΟΡΙΕΣ

---

### ΟΙΚΟΝΟΜΙΚΕΣ ΚΑΤΑΣΤΑΣΕΙΣ - ΙΣΟΛΟΓΙΣΜΟΣ της 31/12/2018 του ΟΡΓΑΝΙΣΜΟΥ ΔΙΑΧΕΙΡΙΣΗΣ ΕΡΓΩΝ ΤΟΥ ΛΟΓΟΥ ΣΥΝ ΠΕ

#### 1.1 Περιεχόμενα Ισολογισμού

---

1. ΙΣΟΛΟΓΙΣΜΟΣ (τελεί υπό την έγκριση της Γενικής Συνέλευσης)
  
2. ΠΡΟΣΑΡΤΗΜΑ (ΣΗΜΕΙΩΣΕΙΣ) επί των χρηματοοικονομικών καταστάσεων της 31ης Δεκεμβρίου 2018 (Σύμφωνα με όσα προβλέπονται στο άρθρο 29 του Ν.4308/2014)
  - A. ΓΕΝΙΚΑ ΓΙΑ ΤΟΝ ΟΡΓΑΝΙΣΜΟ (παρ. 3 άρθρου 29)
  
  - B. ΠΑΡΑΓΟΝΤΕΣ ΠΟΥ ΘΕΤΟΥΝ ΣΕ ΚΙΝΔΥΝΟ ΤΗΝ ΠΡΟΟΠΤΙΚΗ ΤΟΥ ΟΡΓΑΝΙΣΜΟΥ ΩΣ ΣΥΝΕΧΙΖΟΜΕΝΗΣ ΔΡΑΣΤΗΡΙΟΤΗΤΑΣ
  
  - Γ. ΛΟΓΙΣΤΙΚΕΣ ΠΟΛΙΤΙΚΕΣ (παρ. 5 άρθρου 29)
  
  - Δ. ΑΝΑΛΥΣΕΙΣ ΚΟΝΔΥΛΙΩΝ ΧΡΗΜΑΤΟΟΙΚΟΝΟΜΙΚΩΝ ΚΑΤΑΣΤΑΣΕΩΝ

**ΕΤΗΣΙΕΣ ΧΡΗΜΑΤΟΟΙΚΟΝΟΜΙΚΕΣ ΚΑΤΑΣΤΑΣΕΙΣ ΤΟΥ  
ΟΡΓΑΝΙΣΜΟΥ ΔΙΑΧΕΙΡΙΣΗΣ ΕΡΓΩΝ ΤΟΥ ΛΟΓΟΥ ΣΥΝ ΠΕ την**

**31/12/2018**

**( Σύμφωνα με τα «Ελληνικά Λογιστικά Πρότυπα (Ε.Λ.Π.) » – Ν. 4308/2014 )**

**ΟΡΓΑΝΙΣΜΟΣ ΣΥΛΛΟΓΙΚΗΣ ΔΙΑΧΕΙΡΙΣΗΣ ΕΡΓΩΝ ΤΟΥ ΛΟΓΟΥ**

**ΘΕΜΙΣΤΟΚΛΕΟΥΣ αρ.73 , Τ.Κ. 10683 Αθήνα**

**ΑΡΙΘΜΟΣ Γ.Ε.ΜΗ. 123601801000**



Αθήνα, Μάιος 2019

**ΟΡΓΑΝΙΣΜΟΣ ΣΥΛΛΟΓΙΚΗΣ ΔΙΑΧΕΙΡΙΣΗΣ ΕΡΓΩΝ ΤΟΥ ΛΟΓΟΥ**

**ΕΤΗΣΙΕΣ ΑΤΟΜΙΚΕΣ ΕΝΟΠΟΙΗΜΕΝΕΣ ΟΙΚΟΝΟΜΙΚΕΣ ΚΑΤΑΣΤΑΣΕΙΣ**

**για τη χρήση από**

**1η Ιανουαρίου 2018 έως την 31η Δεκεμβρίου 2018**

**( Σύμφωνα με τα «Ελληνικά Λογιστικά Πρότυπα (Ε.Λ.Π.) » – Ν. 4308/2014 )**

Βεβαιώνεται ότι οι συνημμένες Ετήσιες Ατομικές Οικονομικές Καταστάσεις είναι εκείνες που εγκρίθηκαν από το Διοικητικό Συμβούλιο του «**ΟΡΓΑΝΙΣΜΟΣ ΣΥΛΛΟΓΙΚΗΣ ΔΙΑΧΕΙΡΙΣΗΣ ΕΡΓΩΝ ΤΟΥ ΛΟΓΟΥ**» ΑΣΤΙΚΗ ΜΗ ΚΕΡΔΟΣΚΟΠΙΚΗ ΣΥΝ ΠΕ, στις **30/05/2019**.

**Διεύθυνση έδρας  
ΑΡ. ΓΕΜΗ**

**ΘΕΜΙΣΤΟΚΛΕΟΥΣ 73, ΑΘΗΝΑ ΤΚ 10683  
123601801000**

**Ο Πρόεδρος του ΔΣ**

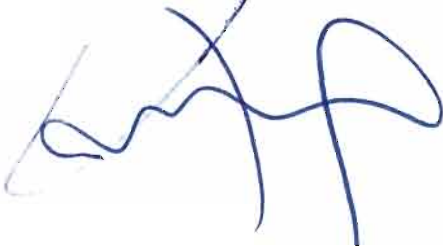

**ΚΑΡΑΤΖΑΣ ΑΝΤΩΝΙΟΣ  
Α.Δ.Τ. ΑΒ309369**

**Ο Αντιπρόεδρος του ΔΣ**



**ΒΙΣΤΩΝΙΤΗΣ ΑΝΑΣΤΑΣΙΟΣ  
Α.Δ.Τ. ΑΝ007382**

**Ο Λογιστής**



**ΚΟΥΦΟΛΙΟΥΛΙΟΥ ΣΕΡΑΦΕΙΜ  
Α.Δ.Τ. Κ011587  
Α' ΤΑΞΗΣ 0116139**

## ΙΣΟΛΟΓΙΣΜΟΣ της 31/12/2018

ΤΟΥ

### ΟΡΓΑΝΙΣΜΟΥ ΔΙΑΧΕΙΡΙΣΗΣ ΕΡΓΩΝ ΤΟΥ ΛΟΓΟΥ ΣΥΝ ΠΕ

ΙΣΟΛΟΓΙΣΜΟΣ της 31ης ΔΕΚΕΜΒΡΙΟΥ 2018 - 21η ΕΤΑΙΡΙΚΗ ΧΡΗΣΗ (1 ΙΑΝΟΥΑΡΙΟΥ 2018 - 31 ΔΕΚΕΜΒΡΙΟΥ 2018) ΟΣΔΕΛ ΣΥΝ ΠΕ-ΑΦΜ 096207020		
	2018	2017
<b>Μη κυκλοφορούντα περιουσιακά στοιχεία</b>		
Ακίνητα	287.132,73	300.795,47
Λοιπός Εξοπλισμός	17.760,80	22.530,91
<b>Σύνολο</b>	<b>304.893,53</b>	<b>323.326,38</b>
<b>Άυλα πάγια στοιχεία</b>		
Λοιπά άυλα	16.646,80	18.936,71
<b>Σύνολο</b>	<b>16.646,80</b>	<b>18.936,71</b>
<b>Σύνολο Παγίων</b>	<b>321.540,33</b>	<b>342.263,09</b>
<b>Χρηματοοικονομικά περιουσιακά στοιχεία</b>		
Δάνεια και απαιτήσεις	21.792,95	4.293,00
<b>Σύνολο</b>	<b>21.792,95</b>	<b>4.293,00</b>
<b>Σύνολο μη κυκλοφορούντων</b>	<b>343.333,28</b>	<b>346.556,09</b>
<b>Κυκλοφορούντα περιουσιακά στοιχεία</b>		
<b>Χρηματοοικονομικά στοιχεία και προκαταβολές</b>		
Εμπορικές απαιτήσεις	1.285.836,38	1.265.308,90
Λοιπές απαιτήσεις	61.446,01	16.218,78
Ταμειακά διαθέσιμα και ισοδύναμα	6.191.245,82	6.311.869,21
<b>Σύνολο</b>	<b>7.538.528,21</b>	<b>7.593.396,89</b>
<b>Σύνολο κυκλοφορούντων</b>	<b>7.538.528,21</b>	<b>7.593.396,89</b>
<b>ΣΥΝΟΛΟ ΕΝΕΡΓΗΤΙΚΟΥ</b>	<b>7.881.861,49</b>	<b>7.939.952,98</b>
<b>Καθαρή θέση</b>		
<b>Καταβεβλημένα κεφάλαια</b>		
Κεφάλαιο	11.573,32	10.211,52
<b>Σύνολο</b>	<b>11.573,32</b>	<b>10.211,52</b>
<b>Αποθεματικά και αποτελέσματα εις νέο</b>		
Αποθεματικά νόμων ή καταστατικού	54.577,05	52.488,85
<b>Σύνολο</b>	<b>54.577,05</b>	<b>52.488,85</b>
<b>Σύνολο Καθαρής θέσης</b>	<b>66.150,37</b>	<b>62.700,37</b>
<b>Υποχρεώσεις</b>		
<b>Βραχυπρόθεσμες υποχρεώσεις</b>		
Εμπορικές υποχρεώσεις	8.599,94	23.632,49
Λοιποί φόροι και τέλη	94.774,20	53.741,41
Οργανισμοί κοινωνικής ασφάλισης	15.917,35	16.297,20
Λοιπές υποχρεώσεις	31.899,69	57.597,90
<b>Σύνολο υποχρεώσεων</b>	<b>151.191,18</b>	<b>151.269,00</b>
<b>Μεταβατικοί λογαριασμοί παθητικού</b>		
Εσοδα επόμενων χρήσεων	79.345,72	55.194,11
Εξοδα χρήσεως δουλευμένα (πληρωτέα)-δικαιώματα προς διανομή	7.585.174,22	7.670.789,50
<b>Σύνολο μεταβατικών λογαριασμών</b>	<b>7.664.519,94</b>	<b>7.725.983,61</b>
<b>ΣΥΝΟΛΟ ΠΑΘΗΤΙΚΟΥ</b>	<b>7.881.861,49</b>	<b>7.939.952,98</b>



## ΚΑΤΑΣΤΑΣΗ ΑΠΟΤΕΛΕΣΜΑΤΩΝ (κατά Λειτουργία)

### ΤΟΥ ΟΡΓΑΝΙΣΜΟΥ ΔΙΑΧΕΙΡΙΣΗΣ ΕΡΓΩΝ ΤΟΥ ΛΟΓΟΥ ΣΥΝ ΠΕ

ΚΑΤΑΣΤΑΣΗ ΑΠΟΤΕΛΕΣΜΑΤΩΝ	2018	2017
Πωλήσεις(έσοδα από δικαιώματα)	1.697.272,79	1.372.827,00
Πλέον πιστωτικοί τόκοι και συναφή έσοδα(από επενδ.αποθεμ.δικαιούχων)	51.172,86	47.036,16
Πλέον λοιπά έσοδα	42.163,17	14.149,77
<b>Συνολικά έσοδα</b>	<b>1.790.608,82</b>	<b>1.434.012,93</b>
Μείον δικαιώματα προς διανομή	-1.152.564,57	-872.925,63
<b>Καθαρά έσοδα</b>	<b>638.044,25</b>	<b>561.087,30</b>
Έξοδα διοίκησης(διαχειριστικά έξοδα)	-471.777,77	-416.045,92
Έξοδα διοίκησης(κοινωνικοπολιτιστικά έξοδα)	-165.300,55	-144.458,98
Μείον χρεωστικοί τόκοι	-931,79	-582,40
Μείον λοιπά έξοδα	-34,14	0,00
Αποτέλεσμα προ φόρων	0,00	0,00
Αποτέλεσμα περιόδου μετά απο φόρους	0,00	0,00

<b>Κατάσταση Χρηματοροών (έμμεση μέθοδος)</b>		
	<b>2018</b>	<b>2017</b>
<b>Χρηματοροές από λειτουργικές δραστηριότητες</b>		
Αποτέλεσμα προ φόρων	0,00	0,00
Πλέον ή μείον προσαρμογές για:		
Αποσβέσεις και απομειώσεις ενσώματων και άυλων πάγιων	20.723,60	20.786,35
Χρεωστικοί και πιστωτικοί τόκοι (καθαρό ποσό)	-50.241,07	-46.453,76
	<u>-29.517,47</u>	<u>-25.667,41</u>
Πλέον ή μείον μεταβολές λογαριασμών κεφαλαίου κίνησης		
Μεταβολή απαιτήσεων	-65.754,71	-224.770,04
Μεταβολή υποχρεώσεων	-61.541,49	103.103,22
	<u>-127.296,20</u>	<u>-121.666,82</u>
Μείον:		
Πληρωμές για χρεωστικούς τόκους	-931,79	-582,40
Πληρωμές για φόρο εισοδήματος	0,00	0,00
<b>Σύνολο</b>	<b>-157.745,46</b>	<b>-147.916,63</b>
<b>Χρηματοροές από επενδυτικές δραστηριότητες</b>		
Πληρωμές (εισπράξεις) για απόκτηση (πώληση) παγίων στοιχείων	-17.500,79	-19.735,64
Τόκοι εισπραχθέντες	51.172,86	47.036,16
<b>Σύνολο</b>	<b>33.672,07</b>	<b>27.300,52</b>
<b>Χρηματοροές από χρηματοδοτικές δραστηριότητες</b>		
Εισπράξεις (πληρωμές) από αύξηση (μείωση) κεφαλαίου	3.450,00	350,00
<b>Σύνολο</b>	<b>3.450,00</b>	<b>350,00</b>
<b>Συμφωνία μεταβολής διαθεσίμων</b>		
Καθαρή μεταβολή στα ταμειακά διαθέσιμα & ισοδύναμα της χρήσης	-120.623,39	-120.266,11
Ταμειακά διαθέσιμα και ισοδύναμα στην αρχή της περιόδου	6.311.869,21	6.432.135,32
<b>Ταμειακά διαθέσιμα και ισοδύναμα στο τέλος της περιόδου</b>	<b>6.191.245,82</b>	<b>6.311.869,21</b>

## ΠΡΟΣΑΡΤΗΜΑ

### Του ΟΡΓΑΝΙΣΜΟΥ ΣΥΛΛΟΓΙΚΗΣ ΔΙΑΧΕΙΡΙΣΗΣ ΕΡΓΩΝ ΤΟΥ ΛΟΓΟΥ

#### Α. ΓΕΝΙΚΑ ΓΙΑ ΤΟΝ ΟΡΓΑΝΙΣΜΟ (παρ. 3 άρθρου 29)

1. Ο Οργανισμός λειτουργεί ως συνεχιζόμενη δραστηριότητα.
2. Η οντότητα δεν είναι υπό εκκαθάριση.
3. Ο Οργανισμός εμπίπτει στις οντότητες της παραγράφου 2(α) του άρθρου 1 και κατατάσσεται στην κατηγορία των μικρών οντοτήτων του άρθρου 2 του νόμου 4308/2014.
4. Τα ποσά των χρηματοοικονομικών καταστάσεων εκφράζονται σε ευρώ, που αποτελεί το λειτουργικό νόμισμα του Οργανισμού.
5. Τα ποσά δεν έχουν στρογγυλοποιηθεί εκτός αν αναφέρεται διαφορετικά.
6. Οι παρούσες χρηματοοικονομικές καταστάσεις έχουν συνταχθεί σε πλήρη συμφωνία με τον νόμο 4308/2014 και σε συμφωνία με τις απαιτήσεις του νόμου 4481/2017.

#### Β. ΠΑΡΑΓΟΝΤΕΣ ΠΟΥ ΘΕΤΟΥΝ ΣΕ ΚΙΝΔΥΝΟ ΤΗΝ ΠΡΟΟΠΤΙΚΗ ΤΗΣ ΕΤΑΙΡΕΙΑΣ ΩΣ ΣΥΝΕΧΙΖΟΜΕΝΗΣ ΔΡΑΣΤΗΡΙΟΤΗΤΑΣ (παρ. 4 του άρθρου 29)

Ο Οργανισμός διενήργησε σχετική αξιολόγηση και δεν εντόπισε παράγοντες που θέτουν σε κίνδυνο την προοπτική της ως συνεχιζόμενη δραστηριότητα.

#### Γ. ΛΟΓΙΣΤΙΚΕΣ ΠΟΛΙΤΙΚΕΣ (παρ. 5 άρθρου 29)

Για την παρακολούθηση των επιμέρους στοιχείων των χρηματοοικονομικών καταστάσεων, ο Οργανισμός ακολουθεί τις παρακάτω λογιστικές πολιτικές.

1. Τα **ιδιοχρησιμοποιούμενα ακίνητα** επιμετρώνται στο κόστος κτήσης μείον αποσβέσεις. Τα ιδιοχρησιμοποιούμενα κτίρια αποσβένονται με ετήσιο συντελεστή απόσβεσης 4% που αντανακλά την εκτιμώμενη ωφέλιμη οικονομική ζωή τους.
2. Τα **λοιπά ενσώματα και άυλα πάγια** επιμετρούνται στο κόστος κτήσης μείον αποσβέσεις, και μείον ζημίες απομείωσης, όταν κρίνεται ότι αυτές (ζημίες απομείωσης) είναι μόνιμου χαρακτήρα. Τα λοιπά ενσώματα και άυλα πάγια αποσβένονται με τους παρακάτω συντελεστές απόσβεσης, που αντανακλούν την εκτιμώμενη ωφέλιμη οικονομική ζωή τους:

<u>α/α</u>	<u>Περιγραφή</u>	<u>Συντελεστής απόσβεσης</u>
<b>1</b>	Μηχανολογικός εξοπλισμός	10%
<b>2</b>	Άυλα πάγια	10%
<b>3</b>	Εξοπλισμός Η/Υ	20%

<b>4</b>	Έπιπλα και σκεύη	10%
<b>5</b>	Λοιπά πάγια	10%

- 3.** Κατά την διάθεση των ενσώματων, άυλων και χρηματοοικονομικών πάγιων περιουσιακών στοιχείων, η διαφορά μεταξύ λογιστικής αξίας και τιμήματος διάθεσης αυτών, αναγνωρίζεται ως κέρδος/ζημία στην κατάσταση αποτελεσμάτων.
- 4.** Οι προκαταβολές αναγνωρίζονται αρχικά στο κόστος κτήσης (καταβαλλόμενα ποσά). Μεταγενέστερα επιμετρώνται στο αρχικό κόστος κτήσης, μείον τα χρησιμοποιηθέντα ποσά βάσει της αρχής του δουλευμένου και τυχόν ζημίες απομείωσης.
- 5.** Τα λοιπά μη χρηματοοικονομικά περιουσιακά στοιχεία αναγνωρίζονται αρχικά στο κόστος κτήσης. Μεταγενέστερα επιμετρώνται στη χαμηλότερη αξία μεταξύ κόστους κτήσης και ανακτήσιμης αξίας.
- 6.** Οι λοιπές προβλέψεις αναγνωρίζονται αρχικά και επιμετρώνται μεταγενέστερα στο ονομαστικό ποσό που αναμένεται να απαιτηθεί για τον διακανονισμό τους.
- 7.** Οι μη χρηματοοικονομικές υποχρεώσεις αναγνωρίζονται αρχικά και επιμετρώνται μεταγενέστερα στο ονομαστικό ποσό που αναμένεται να απαιτηθεί για το διακανονισμό τους.
- 8.** Διαφορές που προκύπτουν είτε κατά την επανεκτίμησή είτε κατά τον διακανονισμό των μη χρηματοοικονομικών υποχρεώσεων, συμπεριλαμβανομένων των προβλέψεων, αναγνωρίζονται ως κέρδη ή ζημίες της περιόδου στην οποία προκύπτουν.
- 9.** Τα έξοδα αναγνωρίζονται στην κατάσταση αποτελεσμάτων βάσει της αρχής του δουλευμένου.
- 10.** Οι μεταβολές των λογιστικών πολιτικών και οι διορθώσεις λαθών, αναγνωρίζονται αναδρομικά με τη διόρθωση:
  - α) Των λογιστικών αξιών των περιουσιακών στοιχείων, των υποχρεώσεων και της καθαρής θέσης, για την σωρευτική επίδραση της μεταβολής κατά την έναρξη και λήξη της συγκριτικής και της τρέχουσας περιόδου, και
  - β) Των εσόδων, κερδών, εξόδων και ζημιών, όσον αφορά την επίδραση επί των λογιστικών μεγεθών της συγκριτικής περιόδου.
- 11.** Οι μεταβολές των λογιστικών εκτιμήσεων αναγνωρίζονται στην περίοδο στην οποία διαπιστώνεται ότι προκύπτουν και επηρεάζουν αυτή την περίοδο και μελλοντικές περιόδους, κατά περίπτωση. Οι αλλαγές αυτές δεν αναγνωρίζονται αναδρομικά.
- 12.** Η διόρθωση των λαθών διενεργείται άμεσα κατά τον εντοπισμό τους.

Όταν, σε εξαιρετικές περιπτώσεις, ο Οργανισμός παρεκκλίνει από την εφαρμογή

μιας διατάξεως του νόμου για να εκπληρώσει την υποχρέωση της εύλογης παρουσιάσεως των χρηματοοικονομικών καταστάσεων, γνωστοποιεί και αιτιολογεί επαρκώς την παρέκκλιση αυτή.

Στην παρούσα περίοδο δεν προέκυψε ανάγκη τέτοιας παρεκκλίσεως.

### **13. Επίδικες υποθέσεις**

Σχετικά με τις εκκρεμείς δίκες σήμερα του ΟΣΔΕΛ κατά τρίτων και τρίτων κατά του ΟΣΔΕΛ, σας αναφέρουμε τα κάτωθι:

- α) Ο ΟΣΔΕΛ έχει ασκήσει 12 αγωγές κατά εισαγωγέων των τεχνικών μέσων, που αναφέρει το άρθρο 18 του ν.2121/1993 για την καταβολή της σχετικής εύλογης αμοιβής, συνολικού ποσού 636.522 ευρώ περίπου σε κεφάλαιο και 144.410 ευρώ σε τόκους.
- β) Κατά του ΟΣΔΕΛ έχουν ασκηθεί 3 αγωγές αποζημίωσης, συνολικού ποσού 2.986.100 ευρώ σε κεφάλαιο και 391.034 ευρώ περίπου σε τόκους, εκ των οποίων μία μισθωτική για την εξέλιξη της οποίας δεν δύνανται να προβλεφθούν πιθανότητες, μία σχετική με την διανομή δικαιωμάτων που ήδη έχει απορριφθεί πρωτοδίκως και αν ασκηθεί έφεση αποκλείεται η έφεση να γίνει δεκτή και μία σχετική με την κατάργηση του δικαιώματος των εκδοτών να εισπράττουν την εύλογη αμοιβή για την οποία υπάρχει η πεποίθηση ότι οι πιθανότητες απόρριψης είναι πολύ περισσότερες από αυτές της ευδοκίμησης.

## Δ. ΑΝΑΛΥΣΕΙΣ ΚΟΝΔΥΛΙΩΝ ΧΡΗΜΑΤΟΟΙΚΟΝΟΜΙΚΩΝ ΚΑΤΑΣΤΑΣΕΩΝ

### 1. Ενσώματα και άυλα πάγια

Στον κατωτέρω πίνακα παρουσιάζονται οι πληροφορίες που αφορούν την κίνηση και τη συμφωνία των λογαριασμών των ενσωμάτων παγίων και των άυλων παγίων. Πίνακας μεταβολών ενσώματων και άυλων παγίων.

Αξία κτήσης	Ιδιοχρησ/μένα ακίνητα			Επιτά (3)	Μηχανές γραφείου (4)	Ηλεκτρονικοί υπολογιστές (5)	Εξοπλισμός Τηλεπικοινωνιών (6)	Λοιπός εξοπλισμός (7)	Λοιπά έξοδα εγκατάστασης (8)	ΣΥΝΟΛΟ Β	ΣΥΝΟΛΟ Γ	Σύνολο (Α)+(3)+(4)+(5)+(6)+(7)+(8)	Σύνολο (Α)+(Β)
	Γη (1)	Κτήρια (2)	Σύνολο Α (1+2)										
Συντελεστής απόσβεσης	0%	4%	ΣΥΝΟΛΟ Α	10%	10%	20%	10%	10%	20%	ΣΥΝΟΛΟ Β	ΣΥΝΟΛΟ Γ	Σύνολο (Α)+(3)+(4)+(5)+(6)+(7)+(8)	Σύνολο (Α)+(Β)
Κόστος κτήσης έως 01.01.2018	20.735,50	343.761,43	364.496,93	9.633,73	1.710,00	37.797,30	2.156,03	58.298,78	211.617,69	321.213,53	685.710,46	321.213,53	685.710,46
Προσθήκες 2018 (31.12.2018)	0,00	0,00	0,00	0,00	0,00	10.874,84	0,00	1.055,66	5.794,03	17.724,53	17.724,53	17.724,53	17.724,53
Κόστος κτήσης έως 31.12.2018	20.735,50	343.761,43	364.496,93	9.633,73	1.710,00	48.672,14	2.156,03	59.354,44	217.411,72	338.938,06	703.434,99	338.938,06	703.434,99
Μειώσεις 2018 (31.12.2018)	0,00	0,00	0,00	0,00	0,00	0,00	0,00	0,00	0,00	0,00	0,00	0,00	0,00
Κόστος κτήσης έως 31.12.2018	20.735,50	343.761,43	364.496,93	9.633,73	1.710,00	48.672,14	2.156,03	59.354,44	217.411,72	338.938,06	703.434,99	338.938,06	703.434,99
<b>Αποσβέσεις</b>													
Σωρευμένες αποσβέσεις 01.01.2018	0,00	63.701,46	63.701,46			87.064,93			192.680,98	279.745,91	343.447,37	279.745,91	343.447,37
Αποσβέσεις 2018	0,00	13.662,74	13.662,74	0,00		0,00	0,00	16.700,61	8.083,94	0,00	13.662,74	0,00	13.662,74
Σωρευμένες αποσβέσεις 31.12.2018	0,00	77.364,20	77.364,20			103.765,54			200.764,92	279.745,91	357.110,11	279.745,91	357.110,11
<b>Απομειώσεις</b>													
Σωρευμένες απομειώσεις 01.01.2018	0,00	0,00	0,00	0,00	0,00	0,00	0,00	0,00	0,00	0,00	0,00	0,00	0,00
Απομειώσεις 2018	0,00	0,00	0,00	0,00	0,00	0,00	0,00	0,00	0,00	0,00	0,00	0,00	0,00
Σωρευμένες απομειώσεις 31.12.2018	0,00	0,00	0,00	0,00	0,00	0,00	0,00	0,00	0,00	0,00	0,00	0,00	0,00
Απομειώσεις 2018	0,00	0,00	0,00	0,00	0,00	0,00	0,00	0,00	0,00	0,00	0,00	0,00	0,00
Σωρευμένες απομειώσεις 31.12.2018	0,00	0,00	0,00	0,00	0,00	0,00	0,00	0,00	0,00	0,00	0,00	0,00	0,00
<b>Λογιστική αξία 31.12.2018</b>	<b>20.735,50</b>	<b>266.397,23</b>	<b>287.132,73</b>			<b>17.760,80</b>			<b>16.646,80</b>	<b>34.407,60</b>	<b>321.540,33</b>	<b>34.407,60</b>	<b>321.540,33</b>

## 2.Μεταβατικοί λογαριασμοί σημαντικού ποσού ή ιδιαίτερης συχνότητας ή σημασίας (παρ. 17 άρθρου 29)

Υπάρχουν σημαντικά κονδύλια μεταβατικών λογαριασμών στην περίοδο και είναι τα εξής:

Μεταβατικοί λογαριασμοί που αφορούν δικαιώματα μη δουλευμένα δημιουργών (μη συμβασιούχων): ποσό 2.235.992,87€.

Μεταβατικοί λογαριασμοί που αφορούν δικαιώματα μη δουλευμένα δημιουργών (συμβασιούχων): ποσό 458.925,23€.

Μεταβατικοί λογαριασμοί που αφορούν δικαιώματα μη δουλευμένα εκδοτών (συμβασιούχων): ποσό 327.187,79€.

Μεταβατικοί λογαριασμοί που αφορούν δικαιώματα μη δουλευμένα εκδοτών (μη συμβασιούχων): ποσό 1.188.943,98

Μεταβατικοί λογαριασμοί που αφορούν δικαιώματα μη διανεμηθέντα: ποσό 2.763.907,54€.

Μεταβατικοί λογαριασμοί που αφορούν παραγραφέντα: ποσό 587.216,81€

Ειδικότερα για το ποσό των 587.216,81€ που αφορά τα **παραγραφέντα** έχουμε να αναφέρουμε τα εξής:

**Η απόφαση της Γ.Σ. στις 26/06/2018** ενέκρινε τη παραγραφή των εσόδων, όπως ορίζει ο νόμος, έως και το έτος 2006 ήτοι του ποσού των **818.396,62€** για την ενίσχυση διανομών δημοσιογράφων και συγγραφέων σε ποσοστό 50%, για την ενίσχυση υποδομών σε ποσοστό 25% και για την ενίσχυση πολιτιστικών και κοινωνικών δράσεων σε ποσοστό 25%. Από αυτό το ποσό διανεμήθηκε εντός του 2018, το ποσό των 213.456,12€ ,ενώ χρησιμοποιήθηκε το ποσό των 17.723,69€ για αγορά, εντός του 2018,πάγιου εξοπλισμού του ΟΣΔΕΛ. Οπότε έχουμε:(818.396,62-213.456,12-17.723,69)=**587.216,81€**.

## 3.Το ποσόν των χρεωστικών τόκων της περιόδου με το οποίο αυξήθηκε το κόστος απόκτησης αγαθών και υπηρεσιών, σύμφωνα με το άρθρο 20.(παρ.18 άρθρου 29). Ποσό: 931,79

#### **4. Μέσος όρος προσωπικού (παρ.23α άρθρου 29)**

Ο μέσος όρος προσωπικού του Οργανισμού κατά την περίοδο 2018 ανήλθε σε 10 απασχολούμενους (προηγούμενη χρήση 9). Το μισθοδοτικό κόστος ανήλθε στα 288.360,83€.

#### **5. Αμοιβές προς τα μέλη του Διοικητικού Συμβουλίου για συμμετοχή τους στο Διοικητικό Συμβούλιο (παρ. 25 άρθρου 29)**

Καταβλήθηκε συνολικά το ποσό των 7.233,51€

#### **6. Αμοιβές τρίτων**

Οι αμοιβές τρίτων ανήλθαν στο ποσό των 130.332,67€. Τα συνολικά δικαιώματα ανήλθαν στα 1.243.456,16€.

#### **7. Οι παροχές τρίτων**

Ανήλθαν στο ποσό των 24.732,89€.

#### **8. Οι φόροι τέλη**

Ανήλθαν στο ποσό των 13.364,48€.

#### **9. Διάφορα έξοδα**

Ανήλθαν στο ποσό των 152.330,34€.

#### **10. Οι αποσβέσεις του πάγιου εξοπλισμού ανήλθαν στα 20.723,60€**

#### **11. Ο κύκλος εργασιών — Αποτέλεσμα Χρήσεως.**

Ο κύκλος εργασιών ανήλθε στα 1.748.445,65€. Από αυτά τα 1.697.272,79€ αφορούν δικαιώματα, ενώ οι πιστωτικοί τόκοι που προήλθαν από τις προθεσμιακές καταθέσεις του Οργανισμού, ανήλθαν στο ποσό των 51.172,86€ μικτά. Τα έκτακτα και λοιπά έσοδα ανήλθαν στο ποσό των 42.163,17€. Τα έσοδα επόμενων χρήσεων ανέρχονται στα 79.335,44 ευρώ.

#### **12. Μέθοδος μετάβασης στα ΕΛΠ και επιπτώσεις στα κονδύλια των καταστάσεων (άρθρο 37 παρ. 7).**

Οι οικονομικές καταστάσεις της Εταιρείας για το έτος που έληξε την 31/12/2018, είναι οι τέταρτες ετήσιες οικονομικές καταστάσεις οι οποίες έχουν συνταχθεί σύμφωνα με τα Ελληνικά Λογιστικά Πρότυπα και σε πλήρη συμφωνία με τον Ν.4308/2014. Για τις περιόδους που έληξαν έως και την 31/12/2014 η Εταιρεία παρουσίασε τις οικονομικές της καταστάσεις με βάση λογιστικά πρότυπα που προδιαγραφόταν από την ελληνική νομοθεσία (Ελληνικό Γενικό Λογιστικό Σχέδιο -ΕΓΛΣ).



**α) Κονδύλια που παρέμειναν, παρόλο που δεν αναγνωρίζονται στο λογιστικό πλαίσιο των ΕΛΠ.**

Ειδικότερα, σημειώνεται ότι το κονδύλι του ισολογισμού «Λοιπά άυλα» λογιστικής (αναπόσβεστης) αξίας 16.646,60€ κατά την 31.12.2018 (18.936,71 την 31.12.2017) αφορά στο κονδύλι «Λοιπά έξοδα εγκαταστάσεως» βάσει των προβλέψεων του προηγούμενου λογιστικού πλαισίου. Το σχετικό κονδύλι (αξίας κτήσης 217.411,72€) δεν αναγνωρίζεται στο λογιστικό πλαίσιο των ΕΛΠ αλλά παραμένει στον ισολογισμό δυνάμει της παραγράφου 5 του άρθρου 37 του νόμου, μέχρι την ολοσχερή του απόσβεση με ετήσιο συντελεστή 10% επί της αξίας κτήσης.

**Στον παρακάτω πίνακα γνωστοποιούνται συνοπτικά οι επιπτώσεις επί των οικονομικών καταστάσεων από τη χρήση απαλλαγών:**

<b>Γνωστοποίηση χρήσεως απαλλαγών κατά τη μετάβαση</b>					
<b>Κονδύλι</b>	<b>Απαλλαγή</b>	<b>Επίπτωση επί του Ισολογισμού σε €</b>		<b>Επίπτωση επί των αποτελεσμάτων σε €</b>	
		<b>2018</b>	<b>2017</b>	<b>2018</b>	<b>2017</b>
<b>Έξοδα ιδρύσεως και πρώτης εγκαταστάσεως</b>	Δύναται να συνεχίσουν να εμφανίζονται στον ισολογισμό μετά την 31η Δεκεμβρίου 2014 και μέχρι την ολοσχερή απόσβεσή τους, βάσει των κείμενων φορολογικών διατάξεων .	16.646,60	18.936,71	-2.290,11	16.163,18

**β) Κονδύλια της προηγούμενης περιόδου 2017 (συγκριτικής) που ανακατατάχθηκαν.**

Σημειώνεται ότι τα κονδύλια των δικαιωμάτων, που δεν είχαν διανεμηθεί-καταβληθεί έως την 31/12/2017 (ποσού ευρώ **7.725.983,61€** ) και εμφανίζονταν στο κονδύλι του Παθητικού «Μεταβατικοί Λογαριασμοί» του δημοσιευθέντος Ισολογισμού του 2017, αναταξινομήθηκαν ως εξής :

		<b>31/12/2018</b>	<b>31/12/2017</b>
<b>Μεταβατικοί Λογ/μοι</b>			
	Έσοδα επόμενων χρήσεων	79.345,72	55.194,11
	Έξοδα χρήσεως δουλευμένα	7.585.174,22	7.670.789,50
	<b>Σύνολο</b>	<b>7.664.519,94</b>	<b>7.725.983,61</b>

**Τα ανωτέρω έξοδα χρήσεως δουλευμένα 2018, αναλύονται στους εξής λογαριασμούς :**

<b>56.01</b>	<b>ΕΞΟΔΑ ΧΡΗΣΕΩΣ ΔΟΥΛΕΥΜΕΝΑ</b>	
56.01.00	ΔΙΚΑΙΩΜΑΤΑ ΔΙΑΝΕΜΗΘΕΝΤΑ ΔΗΜΙΟΥΡΓΩΝ ΜΗ ΣΥΜΒ	2.235.992,87
56.01.01	ΕΞΟΔΑ ΧΡΗΣΕΩΣ ΔΟΥΛΕΥΜΕΝΑ	23.000,00
56.01.02	ΔΙΚΑΙΩΜΑΤΑ ΔΙΑΝΕΜΗΘΕΝΤΑ ΔΗΜΙΟΥΡΓΩΝ ΣΥΜΒ	458.925,23
56.01.90	ΠΑΡΑΓΡΑΦΕΝΤΑ ΠΟΣΑ	587.216,81
56.02.00	ΔΙΚΑΙΩΜΑΤΑ ΔΙΑΝΕΜΗΘΕΝΤΑ ΕΚΔΟΤΩΝ ΣΥΜΒ	327.187,79
56.02.02	ΔΙΚΑΙΩΜΑΤΑ ΔΙΑΝΕΜΗΘΕΝΤΑ ΕΚΔΟΤΩΝ ΜΗ ΣΥΜΒ	1.188.943,98
56.01.99.017	ΑΔΙΑΝΕΜΗΤΑ ΔΙΚΑΙΩΜΑΤΑ 2017	139.797,97
56.01.99.900	ΑΔΙΑΝΕΜΗΤΑ ΔΙΚΑΙΩΜΑΤΑ ΠΡΟΗΓ.ΕΤΩΝ	1.611.229,56
56.01.99.018	ΑΔΙΑΝΕΜΗΤΑ ΔΙΚΑΙΩΜΑΤΑ 2018	1.012.880,01
	<b>Σύνολο</b>	<b>7.585.174,22</b>

**γ) Εγγραφές προσαρμογής, οι οποίες εφαρμόστηκαν επί των δημοσιευμένων οικονομικών καταστάσεων της Εταιρείας, προκειμένου αυτές να προσαρμοστούν στα Ε.Λ.Π.**

Περίοδος 1ης εφαρμογής : 1/1/2015 — 31/12/2015

Ημερομηνία μετάβασης : 31/12/2013

Ο ισολογισμός της ημερομηνίας μετάβασης (31/12/2013) καθώς και οι Οικονομικές Καταστάσεις της συγκριτικής περιόδου (1/1/2014- 31/12/2014) αναμορφώθηκαν βάσει των προβλέψεων του Ν 4308/2014. Από την αναμόρφωση αυτή δεν προέκυψαν διαφορές που αναγνωρίστηκαν στην καθαρή θέση όσον αφορά τον Ισολογισμό μετάβασης, και στα αποτελέσματα όσον αφορά τις χρηματοοικονομικές καταστάσεις της συγκριτικής περιόδου. Από την μετάβαση στα Ε.Λ.Π. δεν προέκυψαν διαφορές που επηρέασαν την καθαρή θέση ή τα αποτελέσματα χρήσης της συγκρίσιμης περιόδου 2014.

**13. Σχέσεις ενός περιουσιακού στοιχείου ή μιας υποχρεώσεως με περισσότερα από ένα κονδύλια του ισολογισμού ( άρθρο 29 παρ. 7)**

Δεν υπάρχουν περιουσιακά στοιχεία ή υποχρεώσεις που σχετίζεται με περισσότερα από ένα κονδύλια του ισολογισμού.

**Αθήνα, 30/05/2019**

**Ο ΠΡΟΕΔΡΟΣ ΤΟΥ ΔΣ**



**ΚΑΡΑΤΖΑΣ ΑΝΤΩΝΙΟΣ  
Α.Δ.Τ. ΑΒ 309369**

**Ο ΑΝΤΙΠΡΟΕΔΡΟΣ ΤΟΥ ΔΣ**



**ΒΙΣΤΩΝΙΤΗΣ ΑΝΑΣΤΑΣΙΟΣ  
Α.Δ.Τ. ΑΝ007382**

**Ο ΛΟΓΙΣΤΗΣ**



**ΚΟΥΦΟΛΙΟΥΛΙΟΣ ΣΕΡΑΦΕΙΜ  
Α.Δ.Τ Κ011587  
Α΄ΤΑΞΗΣ 0116139**

## 1.2 Έκθεση για τις δραστηριότητες του φορολογικού έτους

### 1.2.1. Εισαγωγή -Επισκόπηση

Αναφορικά με τα οικονομικά αποτελέσματα του Οργανισμού και παρά τις αντίξοες συνθήκες είχαμε αύξηση του συνολικού τζίρου σε σχέση με το 2017 κατά 23,40% και αύξηση και στις εισπράξεις κατά 36,11% περίπου. Αντίστοιχα τα διαχειριστικά έξοδα αυξήθηκαν κατά 9,92% και ανήλθαν σε ποσοστό 25,10% επί των εσόδων ενώ τα πολιτιστικά και κοινωνικά έξοδα σε ποσοστό 9,45%.

### 1.2.2 Εύλογη αμοιβή για ιδιωτική αναπαραγωγή

Μέσα στο 2015 τροποποιήθηκε εκ νέου το άρθρο 18 ν.2121/1993 που ρυθμίζει την εύλογη αμοιβή για την αναπαραγωγή για ιδιωτική χρήση, εντάσσοντας τα αποθηκευτικά μέσα στην κατηγορία των τεχνικών μέσων που έχουν αμοιβή 6% ενώ διευκρινίσθηκε ότι η εύλογη αμοιβή 2% ισχύει σε όλους τους υπολογιστές, κινητά τηλέφωνα και ταμπλέτες, αναδρομικά από τον 7<sup>ο</sup> του 2017 ανεξάρτητα από την χωρητικότητα της μνήμης RAM. Κοιτώντας απολογιστικά το 2018, εύκολα διαπιστώνουμε πως ήταν μια χρονιά με αρκετές προκλήσεις για τη διαχείριση και τα έσοδα από την εύλογη αμοιβή από όλες τις πηγές της, ενδεικτικά:

- Η ανάγκη εντοπισμού νέου πελατολογίου λόγω των εκτυπωτών που εντάχθηκαν στην εύλογη του 4%,
- η ένταξη των νέων προϊόντων στην νέα κατηγορία εύλογης του 2% και η ανάγκη δημιουργίας μια νέας διαχειριστικής κοινότητας όλων των εμπλεκόμενων ΟΣΔ, και η συμφωνία κατανομής των ποσοστών μεταξύ των ΟΣΔ,
- οι πολλαπλές διαβουλεύσεις και οι αντίστοιχες νομικές ενέργειες που χρειάστηκε να γίνουν για τα αποθηκευτικά μέσα του 6%,

είναι τα πιο σοβαρά και χρονοβόρα ζητήματα που αντιμετωπίστηκαν κυρίως μέσα στο 2018. Ειδικότερα:

#### **Για την εύλογη αμοιβή του 4%**

Χρειάστηκε να αντιμετωπίσουμε μια πολύμηνη διαπραγμάτευση μεταξύ των ΟΣΔ για την μεταξύ τους κατανομή του ποσοστού. Οι συζητήσεις που ξεκίνησαν από το 2017, όπως είναι γνωστό, με την ένταξη των εκτυπωτών στα υπαγόμενα τεχνικά μέσα, συνεχίστηκαν μέχρι και τον Αύγουστο του 2018 καθώς οι ΟΣΔ είχαν θέσει θέμα επαναπροσδιορισμού της κατανομής για όλα τα μέσα και το χαρτί. Στο τελευταίο τετράμηνο του 2018, και μετά από μια συμφωνία προσωρινής κατανομής για όλα τα μέσα, κληθήκαμε να καλύψουμε σε

τιμολογήσεις και εισπράξεις τόσο όσα είχαν παραμείνει σε εκκρεμότητα από την ψήφιση του νέου νόμου στο 2017 όσο και για αυτά στο τρέχον έτος.

Συνολικά τιμολογήθηκαν αξίες ύψους 1.146.501,05 ευρώ μέσα στο 2018.

### **Για την εύλογη αμοιβή του 6%**

Τα έσοδα για την εύλογη αμοιβή από τα αποθηκευτικά μέσα έμειναν σχεδόν στο σύνολο τους ατιμολόγητα καθώς δέχθηκαν τις μεγαλύτερες πιέσεις και αλλαγές από την ψήφιση του νόμου και της τροπολογίας τον Μάιο του 2018 που τροποιήθηκε εκ νέου στις αρχές του 2019. Ταυτόχρονα με ένα νέο συμφωνητικό, με ισχύ από το 2017 που ψηφίστηκε ο νόμος, όλοι οι εμπλεκόμενοι ΟΣΔ αποδέχθηκαν και αποφάσισαν μια προσωρινή κατανομή των ποσών αυτών για την είσπραξή τους προς όφελος των δικαιούχων τους και την εύρυθμη συνεργασία με τους υπόχρεους.

Συνολικά τιμολογήθηκαν αξίες ύψους 6.269,88 ευρώ μέσα στο 2018.

### **Για την εύλογη αμοιβή του 2%**

Τον Νοέμβριο του 2018, ο ΟΣΔΕΛ προσχώρησε στην νέο-συσταθείσα κοινωνία των ΟΣΔ των υπαγομένων προϊόντων στην εύλογη του 2%. Οι πρώτες τιμολογήσεις έγιναν στο τέλος του 2018 και συνεχίζονται μέσα στο 2019, κλείνοντας τα προηγούμενα αλλά και τα τρέχοντα διαστήματα, όπως γίνεται η συγκεντρωτική διαχείριση του πελατολογίου από τους δυο διαχειριστές ΟΣΔ Grammo και ΑΘΗΝΑ.

Συνολικά τιμολογήθηκαν αξίες ύψους 37.066,52 ευρώ μέσα στο 2018.

### **i. Δημόσιος δανεισμός**

Με την ισχύουσα διάταξη του άρθρου 54 ν.4481/2017 εξαιρούνται οι σχολικές και ακαδημαϊκές βιβλιοθήκες από κάθε υποχρέωση αμοιβής για τους δανεισμούς ενώ προβλέπεται παράλληλα η έκδοση προεδρικού διατάγματος που θα καθορίζει την αμοιβή για τις υπόλοιπες βιβλιοθήκες. Τέλος καταργείται η υποχρέωση αμοιβής για το παρελθόν, κάτι που θεωρούμε ότι δεν είναι νόμιμο αφού προσκρούει σε συνταγματικές αρχές.

Παρόλα αυτά δεν υπήρξε καμία εξέλιξη στο θέμα αυτό μέσα στο 2018, ικανό να καταλήξει σε τιμολογήσεις και έσοδα για τον Οργανισμό.

### **ii. Πρόγραμμα αδειοδότησης ΑΔΥΑ**

Το πρόγραμμα αδειοδότησης αποκομμάτων τύπου (press clippings) σε εταιρείες αποδελτίωσης και στους πελάτες τους εξελίχθηκε ομαλά μέσα στο 2018. Οι εταιρείες αποδελτίωσης υλοποιούν τη σύμβαση και προτρέπουν τους πελάτες τους να συμβληθούν με τον ΟΣΔΕΛ. Τα έσοδα ανήλθαν σε 221.990,89 Ευρώ το μεγαλύτερο μέρος των οποίων εισπράχθηκε μέσα στο ίδιο έτος.

### **iii. Αδειοδότηση Πανεπιστημίων**

Σημειώθηκε σημαντική αύξηση των εσόδων από τις υπάρχουσες συμβάσεις με τα συνεργαζόμενα Πανεπιστήμια του ΕΑΠ και ΑΠΚΥ στο 2018, ως αποτέλεσμα της εδραίωσης και εξέλιξης της καλής συνεργασίας μας με τα αντίστοιχα τμήματα τους.

Συνολικά τιμολογήθηκαν αξίες ύψους 267.635,67 ευρώ μέσα στο 2018.

### **iv. Πρόγραμμα χορηγιών**

Το 2ο πρόγραμμα χορηγιών βάσει του Κανονισμού Πολιτιστικών Χορηγιών του ΟΣΔΕΛ ολοκληρώθηκε τον Νοέμβριο του 2018. Στο πλαίσιο του 2ου προγράμματος χορηγιών για πολιτιστικές δράσεις υποβλήθηκαν συνολικά 11 προτάσεις οι οποίες αφορούσαν τους ακόλουθους άξονες δράσης:

1) Ενίσχυση της συνείδησης της σημασίας και συμβολής των πνευματικών δικαιωμάτων στον πολιτισμό.

2) Προβολή των συγγραφέων και του έργου τους στην κατηγορία της λογοτεχνίας – ποίησης  
Τις προτάσεις αξιολόγησε η επιτροπή χορηγιών, η οποία αποτελείται από τρία ανεξάρτητα από τον ΟΣΔΕΛ μέλη, τους κ. Θανάση Βαλτινό, κ. Ιωάννη Καρακώστα και κ. Θάνο Βερέμη

καθώς και από δύο μέλη του ΟΣΔΕΛ, τον κ. Θάνο Χ. Ψυχογιό, ταμία του ΔΣ και τον κ. Γιωργανδρέα Ζάννο, διευθυντή του ΟΣΔΕΛ. Αναλυτική καταγραφή των χορηγούμενων δράσεων ακολουθεί στο παρόν έγγραφο (σελ. 58-61).

## **v. Οδηγία για την Ενιαία Ψηφιακή Αγορά**

Στις 12 Σεπτεμβρίου 2018, το Ευρωπαϊκό Κοινοβούλιο ενέκρινε το σχέδιο Οδηγίας για την προστασία των πνευματικών δικαιωμάτων στην Ενιαία Ψηφιακή Αγορά. Ο ΟΣΔΕΛ χαιρέτισε το αποτέλεσμα της ψηφοφορίας και ευχαρίστησε όλους τους Έλληνες Ευρωβουλευτές που με την ψήφο τους στήριξαν το σχέδιο αυτό.

Η οδηγία αυτή ρυθμίζει διάφορα σημαντικά θέματα που έχουν άμεση σχέση με τη συλλογική διαχείριση δικαιωμάτων συγγραφέων και εκδοτών. Ένα από τα κεντρικά θέματα είναι η εξαίρεση για εκπαιδευτικούς σκοπούς που θα καταλαμβάνει και ψηφιακές χρήσεις σύντομων αποσπασμάτων έργων. Προβλέπεται η δυνατότητα (και όχι υποχρέωση) στα κράτη μέλη να συνδέσουν την εξαίρεση με την καταβολή εύλογης αμοιβής ή να μην ισχύει στην περίπτωση που οι εκπαιδευτικές ανάγκες μπορούν να καλυφθούν μέσω αδειοδότησης που προσφέρουν οι δικαιούχοι.

Άλλη εξαίρεση που εισάγεται είναι αυτή για την εξόρυξη κειμένων και δεδομένων (Text and Data Mining) για ερευνητικούς σκοπούς από μη κερδοσκοπικά ιδρύματα.

Επίσης προβλέπεται διαδικασία για τη διευκόλυνση της αδειοδότησης βιβλίων εκτός εμπορίου. Άλλη ενδιαφέρουσα ρύθμιση είναι η υποχρέωση όσων παρέχουν πλατφόρμες για τη διακίνηση προστατευόμενων έργων να αδειοδοτούνται και να καταβάλουν δικαιώματα στους δικαιούχους (π.χ. you tube). Προβλέπονται ρυθμίσεις που διασφαλίζουν την αμοιβή των δημιουργών και ερμηνευτών από κάθε χρήση του έργου τους. Τέλος με την οδηγία διευκρινίζεται και το δικαίωμα των εκδοτών να συμμετέχουν στην εύλογη αμοιβή που τυχόν προβλέπεται σύμφωνα με την οδηγία 2001/29 ή και με την νέα οδηγία.

Εντός του 2018 ολοκληρώθηκαν οι διαπραγματεύσεις μεταξύ του Κοινοβουλίου, της Επιτροπής και του Συμβουλίου της Ευρωπαϊκής Ένωσης, οι οποίες οδήγησαν, τελικά, στην ψήφιση της Οδηγίας και τη δημοσίευσή της στην εφημερίδα της ΕΕ στις 17/05/2019 (Οδηγία 2019/790 της 17-4-2019). Η οδηγία 2019/790 θα πρέπει να ενσωματωθεί στο εθνικό δίκαιο το αργότερο μέχρι την 07/06/2021. Ο ΟΣΔΕΛ σε συνεργασία με τις ευρωπαϊκές και διεθνείς οργανώσεις του κλάδου (IFRRO, FEP κ.λπ.) παρακολούθησε στενά όλες τις σχετικές διεργασίες και ζυμώσεις που συντελέστηκαν για την Οδηγία και συμμετείχε ενεργά σε όλες

τις επικοινωνιακές δράσεις και κινήσεις πίεσης που διοργανώθηκαν με σκοπό την ψήφιση της Οδηγίας.

## **Νομική Δομή και δομή διακυβέρνησης του Οργανισμού**

### **1.3.1. Νομική Δομή**

1. Ο ΟΣΔΕΛ έχει τη μορφή του αυτοδιαχειριζόμενου αστικού μη κερδοσκοπικού συνεταιρισμού και εκπροσωπεί συγγραφείς και εκδότες.
2. Η οργανωτική δομή του και ο τρόπος λειτουργίας του διέπεται από τις διατάξεις του καταστατικού του, από τις διατάξεις του νόμου 1667/86 περί αστικών συνεταιρισμών, από τις διατάξεις του ν. 4481/2017 και συμπληρωματικά από τις διατάξεις του Αστικού Κώδικα.
3. Ο μη κερδοσκοπικός χαρακτήρας του Οργανισμού, αποτελεί εχέγγυο για την ουσιαστική εξυπηρέτηση των σκοπών του Οργανισμού, που είναι η διαχείριση και προστασία των πνευματικών δικαιωμάτων των συνεταίρων, αλλά και όλων των δικαιούχων που εκπροσωπεί.
4. Η λειτουργία του ΟΣΔΕΛ χαρακτηρίζεται από τις αρχές της συλλογικότητας, της δημοκρατικής εκπροσώπησης, της διαφάνειας, της λογοδοσίας και του ισχυρού και αποτελεσματικού ελέγχου στις πράξεις της διοίκησής του.
5. Οι αποφάσεις που λαμβάνονται από τα θεσμικά του όργανα, λαμβάνονται δημοκρατικά από τους ίδιους τους συνεταίρους, οι οποίοι επιλέγουν επίσης δημοκρατικά και ταυτόχρονα αντιπροσωπευτικά και τα όργανα διοίκησης και εποπτείας του συνεταιρισμού.
6. Ασφαλιστική δικλείδα για την εξυπηρέτηση των σκοπών του ΟΣΔΕΛ αποτελούν και οι διατάξεις, που αφορούν στην ιδιότητα των συνεταίρων και στον αποκλεισμό αυτών από τον Οργανισμό.

Οι συγγραφείς και εκδότες για να αποκτήσουν την ιδιότητα των συνεταίρων πρέπει να έχουν οπωσδήποτε συγγράψει έργα και οι εκδότες να έχουν ασκήσει την εμπορική αυτή δραστηριότητα με κάποιο ελάχιστο τζίρο. Έτσι οι συνεταίροι –μέλη θα έχουν την γνώση και την εμπειρία για την ουσιαστική συμμετοχή τους στην λήψη των αποφάσεων.

Αποκλείονται επίσης τα μέλη που έπαυσαν να έχουν τις προϋποθέσεις εγγραφής έτσι ώστε ο συνεταιρισμός να λειτουργεί με ασφάλεια ως προς την υλοποίηση των σκοπών του.



7. Ο ΟΣΔΕΛ εκπροσωπεί, όπως προαναφέρθηκε, τους εκδότες βιβλίων και εφημερίδων καθώς και τους συγγραφείς, μεταφραστές και δημοσιογράφους. Προστατεύει και διαχειρίζεται τα πνευματικά τους δικαιώματα και συγκεκριμένα εισπράττει τα πνευματικά δικαιώματα των προαναφερόμενων δικαιούχων οι οποίοι του έχουν αναθέσει τη διαχείριση, διανέμει τα εισπραχθέντα δικαιώματα, προβαίνει σε κάθε διοικητική ή δικαστική ή εξώδικη ενέργεια για τη νόμιμη προστασία των δικαιωμάτων των δικαιούχων, συνάπτει συλλογικές συμβάσεις με αντιπροσωπευτικές οργανώσεις των χρηστών για τον καθορισμό των ελαχίστων ορίων της ποσοστιαίας αμοιβής και των όρων εκμετάλλευσης των έργων, συνάπτει συμβάσεις αμοιβαιότητας με αλλοδαπούς οργανισμούς για τη διαχείριση, είσπραξη και διανομή των δικαιωμάτων, παρέχει κοινωνικές, πολιτιστικές ή εκπαιδευτικές υπηρεσίες προς όφελος των δικαιούχων κλπ.

8. Τα δικαιώματα που κατά τα άνω διαχειρίζεται και προστατεύει ο ΟΣΔΕΛ αφορούν την είσπραξη της εύλογης αμοιβής για ιδιωτική χρήση, την εκμίσθωση και δημόσιο δανεισμό αντιτύπων των έργων, την μετάδοση ή αναμετάδοση έργων στο κοινό με τη ραδιοφωνία και την τηλεόραση, την δημόσια εκτέλεση, την αναπαραγωγή έργων σε χαρτί με φωτοτυπικά μηχανήματα ή ανάλογα τεχνικά μέσα, την φωτοτυπική και ψηφιακή αναπαραγωγή και διάθεση στο κοινό άρθρων εφημερίδων ή περιοδικών (αποκόμματα τύπου), την ψηφιακή αναπαραγωγή έργων από βιβλιοθήκες για χρήση αποκλειστικά σε τερματικά που βρίσκονται μέσα στο χώρο της βιβλιοθήκης, την αναπαραγωγή και ηλεκτρονική διάθεση στο κοινό έργων που βρίσκονται εκτός εμπορίου, την αναπαραγωγή της στοιχειοθεσίας και σελιδοποίησης των έργων των εκδοτών.

9. Ο Οργανισμός διοικείται από τα θεσμικά του όργανα και συγκεκριμένα από την ΓΣ το διοικητικό συμβούλιο και το εποπτικό συμβούλιο. Η Γενική Συνέλευση είναι το ανώτατο όργανο και λαμβάνει αποφάσεις για τα σημαντικά θέματα που αναφέρονται στον νόμο και στο καταστατικό όπως αυτά της εκλογής των θεσμικών οργάνων, του καθορισμού του ύψους των εξόδων διαχείρισης, της παράταση της διάρκειας, της διάλυσης του Οργανισμού, του τρόπου διανομής των δικαιωμάτων, της έγκρισης των οικονομικών θεμάτων και της εισδοχής νέων συνεταιίρων, της χρήσης των ποσών που δεν είναι δυνατόν να διανεμηθούν κλπ.

10. Το διοικητικό συμβούλιο που εκλέγεται από την γενική συνέλευση διοικεί τον οργανισμό με βάση την δημοκρατική αρχή και το εποπτικό συμβούλιο που εκλέγεται επίσης από την ΓΣ ελέγχει ουσιαστικά και αποτελεσματικά τις πράξεις του διοικητικού συμβουλίου, του

διευθυντού και του Συνεταιρισμού. Τα μέλη του ΔΣ και του εποπτικού συμβουλίου σε κάθε χρήση δηλώνουν ότι δεν έχουν τα ασυμβίβαστα που προβλέπει ο νόμος, δηλαδή δεν έχουν εκείνες τις ιδιότητες που μπορεί να βλάψουν τα συμφέροντα του οργανισμού.

Οι αρμοδιότητες και ο τρόπος λειτουργίας του διοικητικού και του εποπτικού συμβουλίου αναφέρονται αναλυτικά στα σχετικά άρθρα του καταστατικού του ΟΣΔΕΛ.

11. Στο διοικητικό συμβούλιο εκπροσωπούνται οι συνεταίροι διαμέσου 4 επαγγελματικών ομάδων που είναι

**Η Ομάδα 1 :** Συγγραφείς και Μεταφραστές λογοτεχνικών έργων.

**Η Ομάδα 2 :** Συγγραφείς Μεταφραστές και δημοσιογράφοι κάθε άλλων (πλην λογοτεχνικών) έργων του λόγου ή επιστήμης.

**Η Ομάδα 3 :** Εκδότες λογοτεχνικών έργων.

**Η Ομάδα 4 :** Εκδότες βιβλίων κάθε άλλων (πλην λογοτεχνικών) έργων του λόγου ή επιστήμης και εκδότες εφημερίδων.

Το καταστατικό στο οποίο εμπεριέχονται στοιχεία, που αφορούν στην παραπάνω δομή και διακυβέρνηση είναι αναρτημένο στην ιστοσελίδα του Οργανισμού.

(<https://www.osdel.gr/uploads/files/katastatiko-20180110.pdf>)

## 1.3.2 Διακυβέρνηση του ΟΣΔΕΛ

### 1.3.2.1 Γενική Συνέλευση

#### 1.3.2.1.1 Αρμοδιότητες Γενικής Συνέλευσης

Η Γενική Συνέλευση είναι το ανώτατο όργανο του Οργανισμού και στην αποκλειστική της αρμοδιότητα υπάγονται:

- α) η τροποποίηση του καταστατικού,
- β. η εκλογή και η παύση των μελών του διοικητικού συμβουλίου και των μελών του εποπτικού συμβουλίου,
- γ) η παράταση της διάρκειας, η διάλυση και η αναβίωση του Οργανισμού,
- δ) ο τρόπος διανομής των δικαιωμάτων και η έγκριση του κανονισμού διανομής για τα εισπραττόμενα δικαιώματα και για την αμοιβή του άρθρου 18 του νόμου 2121/93,
- ε) η έγκριση του ισολογισμού και των αποτελεσμάτων χρήσης,
- στ) η έγκριση του προϋπολογισμού και του προγράμματος δράσης,
- ζ) η εκλογή και η απαλλαγή κάθε ευθύνης του Διοικητικού και Εποπτικού Συμβουλίου,
- η) η έγκριση της εισδοχής νέων συνεταιίρων και της απονομής της ιδιότητας του συνetaίρου σύμφωνα με το άρθρο 6 του παρόντος καταστατικού,
- θ) οι βασικές αρχές για τη χρήση των ποσών που δεν είναι δυνατόν να διανεμηθούν,
  - ι) η επενδυτική πολιτική για τα έσοδα από τα δικαιώματα και για τα έσοδα που προκύπτουν από την επένδυση εσόδων από τα δικαιώματα, λαμβάνοντας υπόψη την παράγραφο 4 του άρθρου 17 και την παράγραφο 7 του άρθρου 19, του νόμου 4481/2017 περί συλλογικής διαχείρισης δικαιωμάτων της πνευματικής ιδιοκτησίας και συγγενικών δικαιωμάτων,
  - ια) οι κρατήσεις επί των εσόδων από τα δικαιώματα και επί εσόδων που προκύπτουν από την επένδυση εσόδων από τα δικαιώματα, λαμβάνοντας υπόψη το άρθρο 18, του νόμου 4481/2017 περί συλλογικής διαχείρισης δικαιωμάτων της πνευματικής ιδιοκτησίας και συγγενικών δικαιωμάτων,
  - ιβ) η χρήση των εσόδων από τα δικαιώματα και των εσόδων που προκύπτουν από την επένδυση εσόδων από τα δικαιώματα ως προς τον τρόπο, τον χρόνο ή οποιαδήποτε άλλη λεπτομέρεια,

- ιγ) η χρήση ανά περίπτωση των ποσών που δεν είναι δυνατόν να διανεμηθούν, εντός των βασικών αρχών της περίπτωσης (θ) του παρόντος που έχουν ήδη αποφασιστεί,
- ιδ) η επιβολή εισφοράς στα μέλη για την αντιμετώπιση εκτάκτων ζημιών ή άλλων εξαιρετικών καταστάσεων,
- ιε) ο σχηματισμός αποθεματικού πρόνοιας και άλλων ειδικών και έκτακτων αποθεματικών,
- ιστ) η συμμετοχή σε Οργανισμό Συλλογικής Διαχείρισης ή και Προστασίας ή σε άλλο συναφές νομικό πρόσωπο, καθώς και η αποχώρηση από αυτά καθώς και η έγκριση συγχωνεύσεων και συμμαχιών, σύστασης θυγατρικών και εξαγοράς άλλων οντοτήτων ή απόκτησης μετοχών ή δικαιωμάτων σε άλλες οντότητες,
- ιζ) ο διορισμός και η απομάκρυνση των ορκωτών εκλεκτών και η έγκριση της ετήσιας έκθεσης διαφάνειας,
- ιη) οποιοδήποτε επιπλέον ζήτημα που προβλέπεται στον Νόμο ή στο καταστατικό .

### **1.3.2.2 Εποπτικό Συμβούλιο**

- 1.** Ο ΟΣΔΕΛ διαθέτει εποπτικό συμβούλιο, το οποίο παρακολουθεί τις δραστηριότητες και τις ενέργειες των φυσικών ή νομικών προσώπων που διαχειρίζονται τις επιχειρηματικές δραστηριότητες του οργανισμού. Τα μέλη του εποπτικού συμβουλίου είναι τρία (3) και η διάρκεια της θητείας του είναι τρία (3) έτη.
- 2.** Κάθε μέλος του εποπτικού συμβουλίου του ΟΣΔΕΛ υποβάλλει στη γενική συνέλευση των μελών, ετήσια ατομική δήλωση σχετικά με συγκρούσεις συμφερόντων, η οποία περιέχει τις πληροφορίες που αναφέρονται στο τρίτο εδάφιο της παραγράφου 2 του άρθρου 31.
- 3.** Το εποπτικό συμβούλιο του ΟΣΔΕΛ συνέρχεται τακτικά και σε κάθε περίπτωση τουλάχιστον τέσσερις (4) φορές ετησίως και έχει τουλάχιστον τις ακόλουθες εξουσίες:
  - α) την άσκηση των εξουσιών που του έχουν εκχωρηθεί από τη γενική συνέλευση των μελών δυνάμει της παραγράφου 3 του άρθρου 9,
  - β) την παρακολούθηση των δραστηριοτήτων και της εκτέλεσης των καθηκόντων των μελών του διοικητικού συμβουλίου, του γενικού διευθυντή ή και των διευθυντών.

γ) την παρακολούθηση της εφαρμογής των αποφάσεων της γενικής συνέλευσης των μελών και ιδίως, των αρμοδιοτήτων που παρατίθενται στις περιπτώσεις γ' έως στ' της παραγράφου 2 του άρθρου 9,

δ) την τήρηση των διατάξεων των άρθρων 1 έως 54 και του καταστατικού.

**4.** Για την άσκηση των αρμοδιοτήτων του το εποπτικό συμβούλιο μπορεί να ζητά από τα πρόσωπα που προβλέπονται στην περίπτωση β' της παραγράφου 4 οποιεσδήποτε πληροφορίες, στοιχεία, βιβλία ή έγγραφα του οργανισμού συλλογικής διαχείρισης, που απαιτούνται για την εκπλήρωση των σκοπών της παραγράφου 4.

**5.** Το εποπτικό συμβούλιο υποβάλλει τουλάχιστον άπαξ ετησίως στη γενική συνέλευση των μελών έκθεση σχετικά με την άσκηση των εξουσιών του.

**6.** Μέλος του διοικητικού συμβουλίου ή γενικός διευθυντής ή διευθυντής δεν μπορεί να μετέχει στο εποπτικό συμβούλιο. Απαγορεύεται να είναι σύζυγοι ή να έχουν μεταξύ τους οποιαδήποτε συγγένεια μέχρι δεύτερου βαθμού τα μέλη του διοικητικού συμβουλίου, ο γενικός διευθυντής ή διευθυντής με τα μέλη του εποπτικού συμβουλίου. Τα μέλη του εποπτικού συμβουλίου ευθύνονται για κάθε πταίσμα. Με απόφαση της γενικής συνέλευσης των μελών μπορεί τα μέλη του εποπτικού συμβουλίου να απαλλάσσονται της ευθύνης τους.

**7.** Η εκπροσώπηση των διαφορετικών κατηγοριών μελών του Οργανισμού στο εποπτικό συμβούλιο είναι δίκαιη και ισορροπημένη. Για την εκλογή του Εποπτικού Συμβουλίου οι συγγραφείς ανεξάρτητα από επαγγελματική ομάδα εκπροσωπούνται με ενιαίο ψηφοδέλτιο και αντίστοιχα οι εκδότες. Όλα τα μέλη του Οργανισμού ανεξαρτήτως ιδιότητας εκπροσωπούνται επίσης από ένα ενιαίο ψηφοδέλτιο. Από το ψηφοδέλτιο των συγγραφέων εκλέγεται ένας (1) υποψήφιος ως τακτικό μέλος και ένας (1) ως αναπληρωματικό. Αντίστοιχα από το ψηφοδέλτιο των εκδοτών εκλέγεται ένας (1) υποψήφιος ως τακτικό μέλος και ένας (1) ως αναπληρωματικό. Από το συνολικό ψηφοδέλτιο που εκπροσωπεί όλες τις επαγγελματικές ομάδες εκλέγεται ένας (1) υποψήφιος ως τακτικό μέλος και ένας (1) ως αναπληρωματικό.

Εντός του 2018, λόγω της παραίτησης των 2 εκ των 3 μελών του εποπτικού(κα Ραγιά και κα Σωτηριάδου), διαλύθηκε το Εποπτικό Συμβούλιο. Ορίστηκε έκτακτη Γ.Σ. και εκλέχθηκε νέο Εποπτικό Συμβούλιο. Πλέον τα μέλη του Εποπτικού Συμβουλίου του Οργανισμού είναι τα κάτωθι:

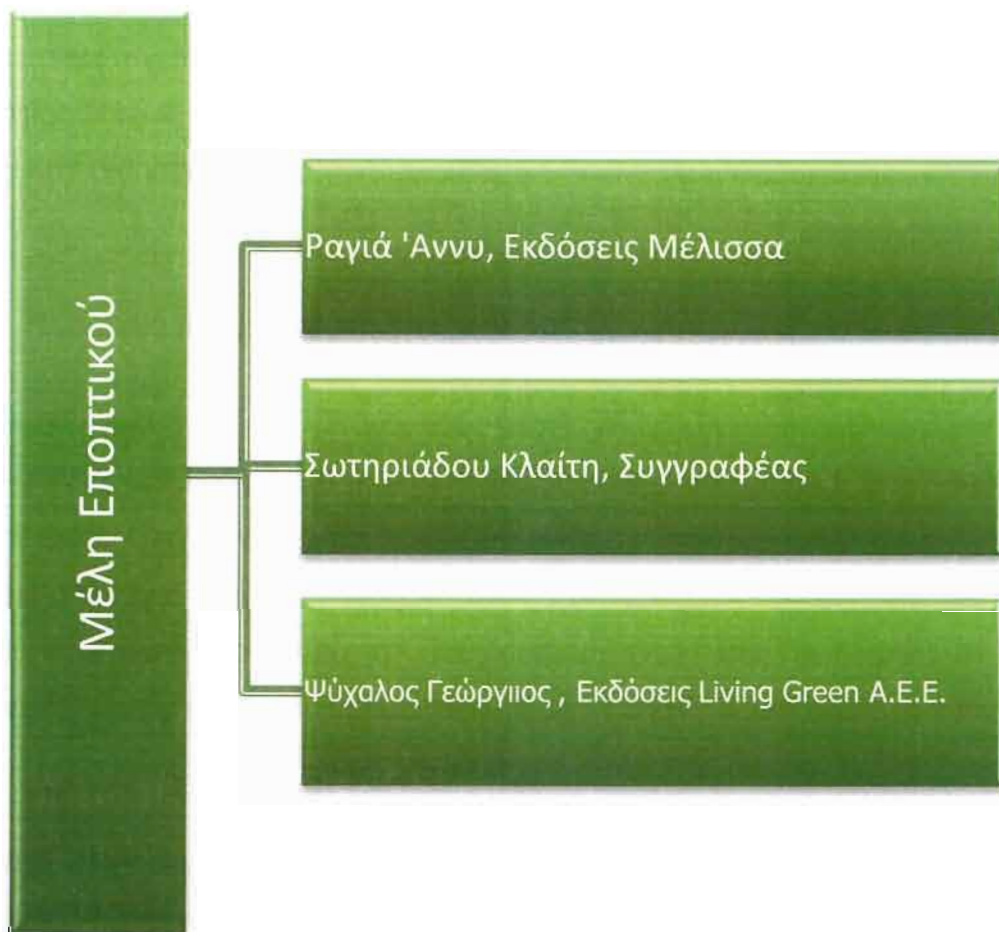

### 1.3.2.3 Διοικητικό Συμβούλιο

Η διακυβέρνηση του Οργανισμού Συλλογικής Διαχείρισης έργων του Λόγου Συν ΠΕ είναι αρμοδιότητα και ευθύνη του Διοικητικού του Συμβουλίου, το οποίο αποτελείται από έντεκα μέλη, που εκλέγονται απευθείας από την Γενική Συνέλευση.

Τα μέλη του Διοικητικού Συμβουλίου κατά την 31<sup>η</sup> Δεκεμβρίου 2018 ήταν τα κάτωθι:



Προέδρος του Δ.Σ.  
Καρατζάς Αντώνιος

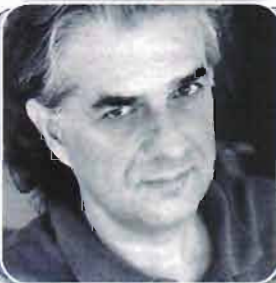

Αντιπρόεδρος του Δ.Σ.  
Βιστωνίτης Αναστάσιος



Γραμματέας  
Κατσουλάρης Κωνσταντίνος



Ταμίας  
Χατζηανδρέου Αντιγόνη

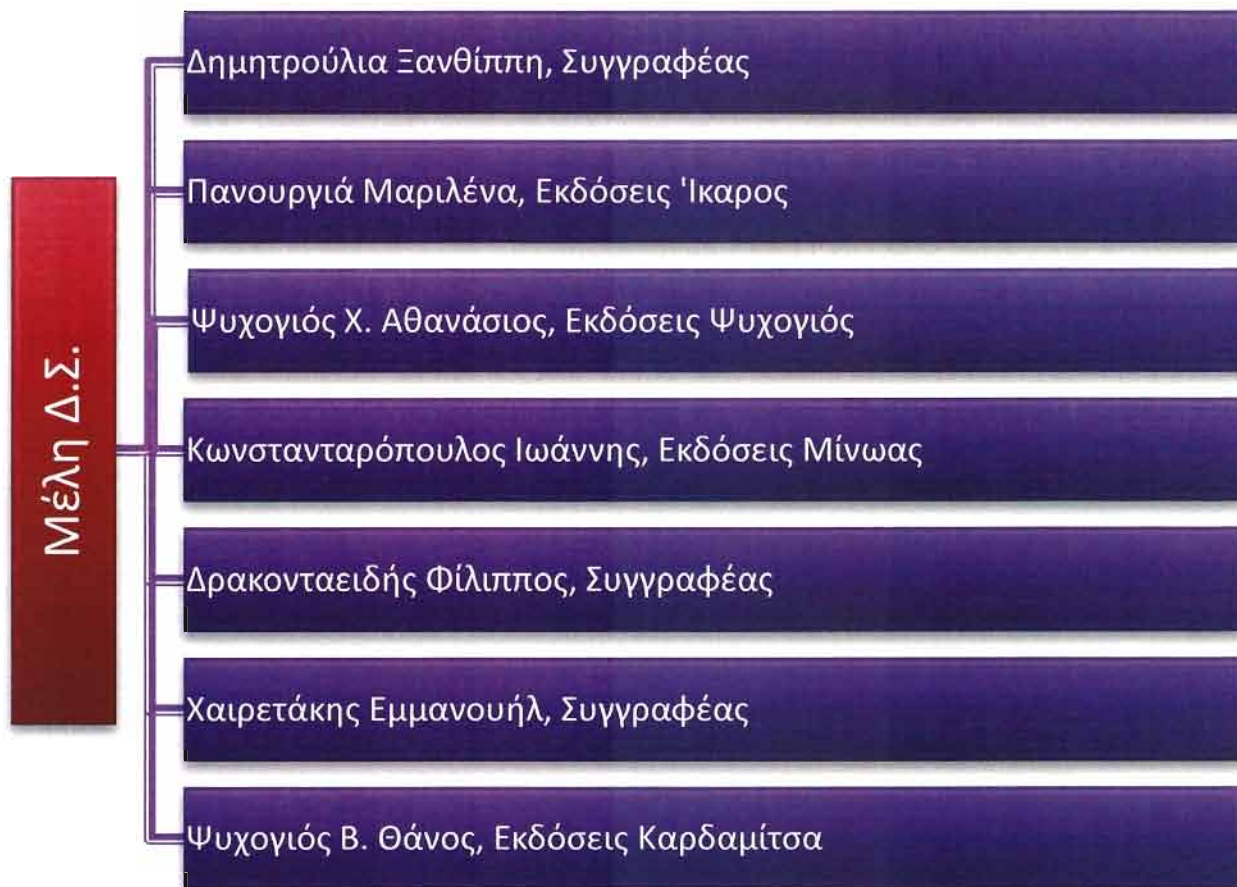

Από την 1/1/2019 Ταμίας εξελέγη ο κ .Αθανάσιος Χ. Ψυχογιός.





### 1.3.2.4 Οργανωτική Δομή του Οργανισμού

Παρατίθεται οργανόγραμμα που απεικονίζει την οργανωτική-διοικητική δομή του Οργανισμού:

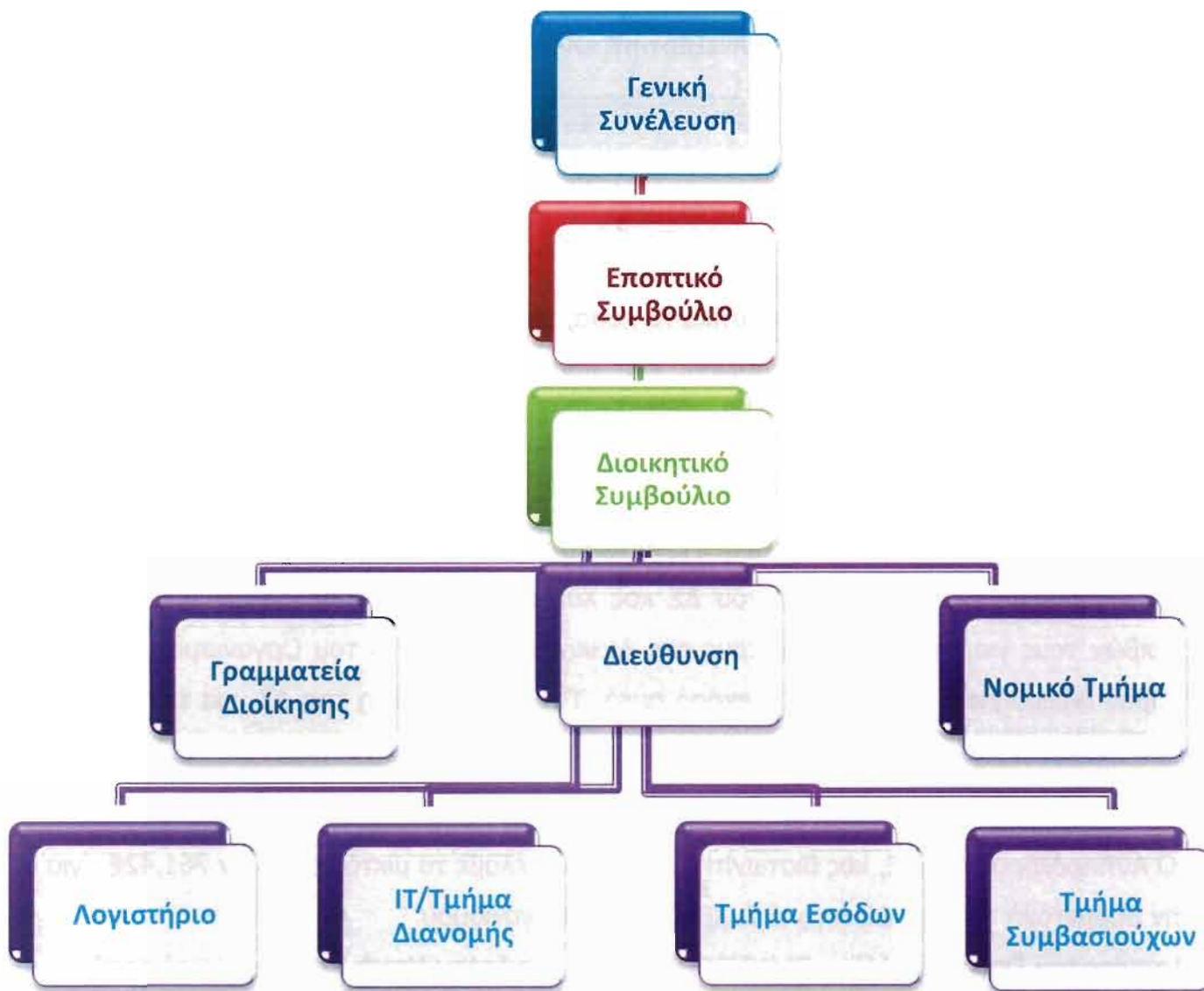

#### 1.4 Πληροφορίες άλλων οντοτήτων

Ο Οργανισμός δεν ανήκει ή ελέγχεται άμεσα ή έμμεσα, εν όλω ή εν μέρει από οποιοδήποτε άλλο Οργανισμό Συλλογικής Διαχείρισης, ή Ανεξάρτητη Οντότητα Διαχείρισης (ΑΟΔ) ή νομική οντότητα οποιασδήποτε μορφής.

Ο Οργανισμός επίσης δεν ελέγχει άμεσα ή έμμεσα εν όλω ή εν μέρει οποιοδήποτε άλλο Οργανισμό Συλλογικής Διαχείρισης, Ανεξάρτητη Οντότητα Διαχείρισης (ΑΟΔ) ή νομική οντότητα οποιασδήποτε μορφής.

#### 1.5 Αμοιβές Εποπτικού, ΔΣ και Διεύθυνσης

Παρακάτω αναφέρονται αναλυτικά τα ποσά, που έλαβαν για τη διαχειριστική χρήση 2018, τα μέλη του Διοικητικού Συμβουλίου, του Εποπτικού Συμβουλίου και ο Διευθυντής του Οργανισμού.

##### **Μέλη Δ.Σ.**

Ο Πρόεδρος του ΔΣ, κος Καρατζάς Αντώνιος, το μέλος του ΔΣ κος Ψυχογιός Αθανάσιος του Χαραλάμπους και το μέλος του ΔΣ κος Χαιρετάκης Εμμανουήλ, έχουν αποποιηθεί των αμοιβών τους για την συμμετοχή τους στο Διοικητικό Συμβούλιο του Οργανισμού οπότε δεν έλαβαν οποιοδήποτε ποσό για τον σκοπό αυτό. Τα υπόλοιπα μέλη του ΔΣ, για την συμμετοχή τους στο Διοικητικό Συμβούλιο του Οργανισμού έλαβαν συνολικά το ποσό των 7.233,51€ μικτά. Αναλυτικά:

Ο Αντιπρόεδρος του ΔΣ, κος Βιστωνίτης Αναστάσιος έλαβε το μικτό ποσό των 761,42€ για την συμμετοχή του στο Διοικητικό Συμβούλιο του Οργανισμού.

Η ταμίας του Οργανισμού (έως 31/12/2018) κα Χατζηανδρέου Ντινά, έλαβε το μικτό ποσό των 1.015,23€ για τη συμμετοχή της στο Διοικητικό Συμβούλιο του Οργανισμού.

Ο Γραμματέας του Οργανισμού κος Κατσουλάρης Κωνσταντίνος έλαβε το μικτό ποσό των 1.142,14€ για την συμμετοχή του στο Διοικητικό Συμβούλιο του Οργανισμού.

Το μέλος του ΔΣ κα Δημητρούλια Ξανθίππη, έλαβε το μικτό ποσό των 761,42€ για την συμμετοχή της στο Διοικητικό Συμβούλιο του Οργανισμού.

Το μέλος του ΔΣ, κος Δρακονταειδής Φίλιππος έλαβε το μικτό ποσό των 1.015,23€ για την συμμετοχή του στο Διοικητικό Συμβούλιο του Οργανισμού.

Το μέλος του ΔΣ, κος Κωνστανταρόπουλος Ιωάννης, έλαβε το μικτό ποσό των 761,42€ για την συμμετοχή του στο Διοικητικό Συμβούλιο του Οργανισμού.

Το μέλος του ΔΣ, κα Πανουργιά Μαριλένα, έλαβε το μικτό ποσό των 1.269,04€ για την συμμετοχή της στο Διοικητικό Συμβούλιο του Οργανισμού.

Το μέλος του ΔΣ κος Ψυχογιός Αθανάσιος του Βασιλείου, έλαβε το μικτό ποσό των 507,61€ για την συμμετοχή του στο Διοικητικό Συμβούλιο του Οργανισμού.

Οι εκδοτικοί οίκοι των οποίων νόμιμοι εκπρόσωποι είναι μέλη του ΔΣ του οργανισμού έλαβαν συνολικά το ποσό των 65.911,65€ μικτά ως πνευματικά δικαιώματα. Τέλος τα μέλη του ΔΣ έλαβαν για πνευματικά δικαιώματα ως δημιουργοί συνολικά το ποσό των 725,63€ μικτά.

## **Εποπτικό Συμβούλιο**

**Στις 25 Σεπτεμβρίου 2018**, έλαβαν χώρα οι αρχαιρεσίες του Οργανισμού, που οδήγησαν σε διαφοροποίηση του Εποπτικού Συμβουλίου.

Τα παλαιά μέλη του εποπτικού Συμβουλίου ήταν η κα Ραγιά Ουρανία-Ιουλία, η κα Σωτηριάδου Κλεάνθη-Ισμήνη και ο κος Παρίκος Γεώργιος. Από τους προαναφερθέντες αποχώρησε ο κος Παρίκος και εκλέχθηκε στην θέση του νέο μέλος ο κος Ψύχαλος Γεώργιος.

Τα μέλη του εποπτικού δεν έλαβαν οποιοδήποτε ποσό για την συμμετοχή τους στο Εποπτικό Συμβούλιο του Οργανισμού ενώ έλαβαν **συνολικά** το ποσό των 200,00€ μικτά για πνευματικά δικαιώματα ως δημιουργοί. Οι εκδοτικοί οίκοι των οποίων νόμιμοι εκπρόσωποι είναι μέλη του εποπτικού συμβουλίου έλαβαν συνολικά το ποσό των 1.807,01€ μικτά ως πνευματικά δικαιώματα.

## **Διεύθυνση**

Ο Διευθυντής του Οργανισμού κος Ζάννος Γεώργιος-Ανδρέας, έλαβε το μικτό ποσό των 54.287,94€ το οποίο αντιστοιχεί σε καθαρό ποσό 31.955,32€ για την έμμισθη απασχόληση του στον Οργανισμό. Εισέπραξε επίσης, το μικτό ποσό των 5.203,00 € για έξοδα παραστάσεων σε δίκες του Οργανισμού.

## 2. ΕΣΟΔΑ-ΕΞΟΔΑ ΟΡΓΑΝΙΣΜΟΥ

### 2.1 Έσοδα του Οργανισμού

Οι πηγές εσόδων του ΟΣΔΕΛ είναι οι κάτωθι:

- ✚ **Εύλογη αμοιβή** η οποία καθορίζεται με βάση τον **N. 2121/1993 και N. 4481/2017** όπως ισχύουν σήμερα ως εξής:

☉ Στο **4%** της καθαρής αξίας εισαγωγής και παραγωγής των φωτοτυπικών συσκευών, των σαρωτών, των εκτυπωτών και του χαρτιού κατάλληλου για φωτοτυπίες. Η αμοιβή κατανέμεται εξ ημισείας μεταξύ των πνευματικών δημιουργών (50%) και των εκδότων εντύπων (50%). Στην έννοια των φωτοτυπικών συσκευών συμπεριλαμβάνεται και κάθε πολυμηχάνημα το οποίο έχει τη δυνατότητα φωτοαντιγραφικής αναπαραγωγής.

☉ Σε **6%** της καθαρής αξίας εισαγωγής, για τις συσκευές εγγραφής ήχου ή εικόνας ή ήχου και εικόνας, μαγνητικές ταινίες ή άλλους υλικούς φορείς πρόσφορους για την αναπαραγωγή ήχου ή εικόνας ή ήχου και εικόνας, στα οποία συμπεριλαμβάνονται οι υλικοί φορείς ψηφιακής αντιγραφής άνω των 4GB όπως επίσης και για συσκευές ή εξαρτήματα ανεξάρτητα εάν λειτουργούν σε συνάρτηση ή μη με ηλεκτρονικούς υπολογιστές και χρησιμοποιούνται για την ψηφιακή αντιγραφή, μετεγγραφή ή με άλλο τρόπο αναπαραγωγή. Η αμοιβή κατανέμεται κατά 55% στους πνευματικούς δημιουργούς, 25% στους ερμηνευτές ή εκτελεστές καλλιτέχνες και 20% στους παραγωγούς γραμμένων μαγνητικών ταινιών ή άλλων γραμμένων υλικών φορέων ήχου ή εικόνας ή ήχου και εικόνας.

☉ Σε **2%** της καθαρής αξίας εισαγωγής και παραγωγής, για τους ηλεκτρονικούς υπολογιστές στους οποίους συμπεριλαμβάνονται και οι δικτυωμένες φορητές συσκευές (tablets). Η αμοιβή κατανέμεται στους πνευματικούς δημιουργούς, στους ερμηνευτές ή εκτελεστές καλλιτέχνες, στους παραγωγούς γραμμένων μαγνητικών ταινιών ή άλλων γραμμένων υλικών φορέων ήχου ή εικόνας ή ήχου και εικόνας και στους εκδότες εντύπων.

#### ✚ **Αδειοδότηση**

Λέγοντας **αδειοδότηση** εννοούμε τη παραχώρηση άδειας για αναπαραγωγή και δημιουργία αντιγράφων μικρού μέρους έργων λόγου από έντυπα βιβλία, εφημερίδες και περιοδικά. Η αδειοδότηση γίνεται μέσω των εξειδικευμένων προϊόντων αδειοδότησης του ΟΣΔΕΛ, κατόπιν σύναψης συμβάσεων με τους χρήστες και κοστολογείται σύμφωνα με τα ήδη δημοσιευμένα

αμοιβολόγια του Οργανισμού. Θα πρέπει να αναφέρουμε ότι οποιαδήποτε αναπαραγωγή που δεν γίνεται για ιδιωτική χρήση χωρίς άδεια είναι παράνομη.

		<b>ΕΣΟΔΑ 2018</b>	
		<b>ΕΙΔΟΣ ΕΙΣΟΔΗΜΑΤΟΣ</b>	<b>ΠΟΣΟ</b>
<b>Κατηγορία Εξουσίας</b>	<b>Είδος Χρήσης</b>	<b>ΕΥΛΟΓΗ ΑΜΟΙΒΗ</b>	
		4%	1.146.501,05
		2%	37.066,52
		ΑΕΠΙ 6%	560,62
		ΑΘΗΝΑ 6%	5709,26
		<b>ΣΥΝΟΛΟ ΕΥΛΟΓΗΣ (Α)</b>	<b>1.189.837,45</b>
<b>Κατηγορία Εξουσίας</b>	<b>Είδος Χρήσης</b>	<b>ΑΔΕΙΟΔΟΤΗΣΗ</b>	
		ΕΞΩΤΕΡΙΚΟΥ	12.139,93
		ΒΙΒΛΙΟΘΗΚΕΣ	0,00
		ΠΑΝΕΠΙΣΤΗΜΙΑ ΕΣΩΤΕΡΙΚΟΥ	186.008,90
		ΠΑΝΕΠΙΣΤΗΜΙΑ ΕΞΩΤΕΡΙΚΟΥ(ΑΠΚΥ)	81.626,77
		ΦΩΤΟΤΥΠΙΚΑ	5.668,85
		PRESS CLIPPING	221.990,89
			<b>ΣΥΝΟΛΟ ΑΔΕΙΟΔΟΤΗΣΗΣ (Β)</b>
	<b>ΛΟΙΠΑ ΑΝΟΡΓΑΝΑ</b>		
	ΛΟΙΠΑ ΑΝΟΡΓΑΝΑ	130,00	
	<b>ΣΥΝΟΛΟ ΛΟΙΠΩΝ (Γ)</b>	<b>130,00</b>	
	<b>ΣΥΝΟΛΑ Α+Β+Γ</b>	<b>1.697.402,79</b>	
	<b>ΤΟΚΟΙ ΠΙΣΤΩΤΙΚΟΙ (Δ)</b>	<b>51.172,86</b>	
	<b>ΣΥΝΟΛΑ ΜΕ ΤΟΚΟΥΣ (Α+Β+Γ+Δ)</b>	<b>1.748.575,65</b>	

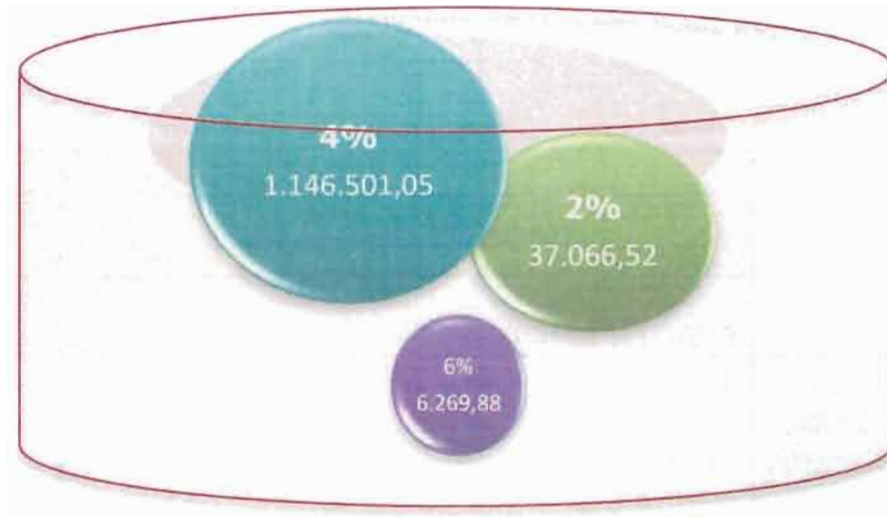

## ΕΥΛΟΓΗ ΑΜΟΙΒΗ



Τα έσοδα που προέκυψαν από την επένδυση των εσόδων του Οργανισμού μέσω προθεσμιακών λογαριασμών, ανήλθαν στο μικτό ποσό των 51.172,86€. Σε αυτά τα έσοδα έχει γίνει παρακράτηση από τα ελληνικά πιστωτικά ιδρύματα 15% επί του μικτού ποσού, που αφορά φόρο τόκων των προθεσμιακών λογαριασμών.

Όλα τα παραπάνω έσοδα, καλύπτουν τα διαχειριστικά έξοδα του Οργανισμού, τις κοινωνικές-πολιτιστικές δαπάνες και την διανομή των δικαιωμάτων προς τους δικαιούχους του Οργανισμού.

## 2.2 Κόστος Διαχείρισης του Οργανισμού

### 2.2.1 Έξοδα Διαχείρισης 2018

Έξοδα 2018	
Περιγραφή	Ποσό σε €
Αμοιβές & έξοδα προσωπικού	288.360,83
Αμοιβές & έξοδα Δικηγόρων	59.829,08
Αμοιβές Δικαστ. Επιμελητών	1.690,30
Αμοιβές ελεγκτών ορκωτών & συμβούλων	16.500,00
Αμοιβές Λοιπών	1.579,00
Αμοιβές Διοικητικού Συμβουλίου	7.233,51
Αμοιβές Τρίτων	41.973,55
Έρευνες – Μελέτες	4.050,00
Μηχανογραφική επεξεργασία	3.324,50
Μεταφράσεις	1.386,24
Παροχές τρίτων	13.305,22
Φόροι-Τέλη	13.364,48
Μεταφορικά	1.507,18
Έξοδα ταξιδιών	9.861,60
Έξοδα προβολής & Διαφήμισης	53.669,10
Συνδρομές – εισφορές	9.324,52
Δωρεές-επιχορηγήσεις	34.000,00
Έντυπα & γραφική ύλη	4.165,52
Υλικά άμεσης ανάλωσης	1.021,25
Έξοδα δημοσιεύσεων	2.918,61
Διάφορα Έξοδα	13.496,04
Έξοδα τραπεζών	931,79
Αποσβέσεις	20.723,60
<b>ΣΥΝΟΛΑ</b>	<b>604.215,92</b>



Στα παραπάνω έξοδα περιλαμβάνονται δικαστικά έξοδα ποσού 17.958,01€ τα οποία δεν λαμβάνονται υπόψη για τον καθορισμό των ποσοστώσεων ακαθάριστων εσόδων- διαχειριστικών εξόδων, βάση του Ν.4481/2017.

Επίσης, στα παραπάνω έξοδα περιλαμβάνονται οι κάτωθι δαπάνες που εντάσσονται στις κοινωνικές και πολιτιστικές δράσεις του Οργανισμού.

Δαπάνες κοινωνικές-πολιτιστικές 2018	
Περιγραφή	Ποσό σε €
Χορηγίες	61.500,00
Έρευνες- μελέτες-συνδρομές κλπ.	31.522,85
Αναλογία μισθοδοσίας για πολιτιστικές δράσεις -συνδρομές	72.277,70
<b>ΣΥΝΟΛΑ</b>	<b>165.300,55</b>

Συμπερασματικά, τα διαχειριστικά έξοδα του Οργανισμού ανήλθαν τελικά στα **420.957,36€** χωρίς τα δικαστικά έξοδα, ενώ με τα δικαστικά στα **438.915,37€**.

Η παρακάτω ανάλυση παρουσιάζει τις κατηγορίες εξόδων ανά εξουσία. Από αυτές τις δαπάνες κάποιες είναι έμμεσες λόγω του ότι δεν μπορούν να καταλογιστούν αμιγώς, είτε στην κατηγορία της εύλογης αμοιβής είτε σε αυτή της αδειοδότησης. Από το ποσό των 216.083,13€ της μισθοδοσίας, που αφορά τα διαχειριστικά έξοδα το ποσό των 28.570,28€ αφορά άμεση δαπάνη της εύλογης αμοιβής και το ποσό των 28.016,27€, άμεση δαπάνη της αδειοδότησης. Το υπόλοιπο ποσό των 159.496,58€ αφορά έμμεσες δαπάνες και κατανέμεται κατά 76,3% στην εύλογη αμοιβή και κατά 23,7% στην αδειοδότηση. Τα υπόλοιπα διαχειριστικά έξοδα πλην των δικαστικών εξόδων, αφορούν έμμεσες δαπάνες του Οργανισμού και κατανέμονται επίσης κατά 76,3% στην εύλογη αμοιβή και κατά 23,7% στην αδειοδότηση, όπως στον παρακάτω πίνακα.

Οι έμμεσες δαπάνες είναι οι δαπάνες του Οργανισμού, που δεν μπορούν να επιμεριστούν είτε στην αδειοδότηση ή στην εύλογη αμοιβή γιατί αφορούν το συνολικότερο λειτουργικό κομμάτι του Οργανισμού.

Έξοδα 2018		ΚΑΤΗΓΟΡΙΕΣ ΕΞΟΔΩΝ ΑΝΑ ΕΞΟΥΣΙΑ			
		ΑΜΕΣΕΣ		ΕΜΜΕΣΕΣ	
Περιγραφή	ΣΥΝΟΛΑ	ΕΥΛΟΓΗ	ΑΔΕΙΟΔΟΤΗΣΗ	ΕΥΛΟΓΗ	ΑΔΕΙΟΔΟΤΗΣΗ
Αμοιβές & έξοδα προσωπικού	216.083,13	28.570,28	28.016,27	121.695,90	37.800,68
Αμοιβές & έξοδα Δικηγόρων	43.561,37			33.237,33	10.324,04
Αμοιβές ελεγκτών ορκωτών & συμβούλων	16.500,00			12.589,50	3.910,50
Αμοιβές Λοιπών	1.579,00			1.204,78	374,22
Αμοιβές Διοικητικού Συμβουλίου	7.233,51			5.519,17	1.714,34
Μηχανογραφική επεξεργασία	3.324,50			2.536,59	787,91
Μεταφράσεις	1.386,24			1.057,70	328,54
Λοιπές αμοιβές τρίτων	40.669,80			31.031,06	9.638,74
Παροχές τρίτων	13.305,22			10.151,88	3.153,34
Φόροι-Τέλη	13.364,48			10.197,10	3.167,38
Μεταφορικά	1.507,19			1.149,99	357,20
Έξοδα ταξιδιών	9.861,60			7.524,40	2.337,20
Συνδρομές – εισφορές	9.324,52			7.114,61	2.209,91
Έντυπα & γραφική ύλη	4.165,52			3.178,29	987,23
Υλικά άμεσης ανάλωσης	1.021,25			779,21	242,04
Έξοδα δημοσιεύσεων	2.918,61			2.226,90	691,71
Διάφορα Έξοδα	13.496,04			10.297,48	3.198,56
Έξοδα τραπεζών	931,79			710,96	220,83
Δικαστικές δαπάνες	17.958,01	17.958,01			
Αποσβέσεις	20.723,60			15.812,11	4.911,49
<b>ΣΥΝΟΛΑ</b>	<b>438.915,37</b>	<b>46.528,29</b>	<b>28.016,27</b>	<b>278.014,94</b>	<b>86.355,87</b>
		<b>438.915,37</b>			

## 2.2.2 Κρατήσεις επί των εσόδων από τα δικαιώματα για χρηματοδότηση των διαχειριστικών εξόδων

**Κρατήσεις: Από ποιες πηγές κατηγοριών εξουσιών χρηματοδοτούνται τα διαχειριστικά και κοινωνικά-πολιτιστικά έξοδα του ΟΣΔΕΛ;**

Τα ποσοστά παρακράτησης για την κάλυψη των διαχειριστικών εξόδων του Οργανισμού είναι τα εξής:

- ◆ 20% στα έσοδα από αδειοδότηση,
- ◆ 10% στα έσοδα από το εξωτερικό και
- ◆ έως 30% στα έσοδα της εύλογης αμοιβής.
- ◆ έως 30% στα έσοδα από τόκους
- ◆ 100% από λοιπές κατηγορίες

### Κρατήσεις ανά κατηγορία εξουσιών

ΕΣΟΔΑ	% ΕΠΙ ΤΟΥ τζίρου	ΤΖΙΡΟΣ	ΠΟΣΟ
ΕΥΛΟΓΗ	27,16%	1.189.837,45	323.160,44
ΑΔΕΙΟΔΟΤΗΣΗ	20%	495.295,41	99.059,08
ΕΞΩΤΕΡΙΚΟ	10%	12.139,93	1.213,99
ΤΟΚΟΙ	30%	51.172,86	15.351,86
		<b>1.748.445,65</b>	<b>438.785,37</b>

Επιπλέον ο οργανισμός έχει από λοιπές κατηγορίες, έσοδα 130,00€

Με βάση τα παραπάνω, τα διαχειριστικά έξοδα του Οργανισμού, ποσού 438.915,37€ καλύφθηκαν μέσω των κάτωθι πηγών:

Ποσό

Από την εύλογη	323.160,44€
Από την αδειοδότηση	99.059,08€
Από το εξωτερικό	1.213,99€
Από τα λοιπά	130,00€
Από τους τόκους	15.351,86€

**ΣΥΝΟΛΟ**

**438.915,37€**

### Σημείωση:

Σύμφωνα με τον Ν.4481/2017 αρ.18 §3, τα δικαστικά έξοδα (17.958,01€) δεν συνυπολογίζονται στα διαχειριστικά έξοδα για τον υπολογισμό του ανώτατου ορίου εξόδων διαχείρισης. Συνεπώς τα διαχειριστικά έξοδα χωρίς τα δικαστικά ανέρχονται σε 420.957,36€ και το ποσοστό των διαχειριστικών εξόδων σε ποσοστό 24,07% , που βρίσκεται εντός του ορίου του 25% που ισχύει για το έτος 2018.

Αν στα έσοδα προσθέσουμε και τα έσοδα επόμενων χρήσεων αξίας 79.335,44€, τα έσοδα ανέρχονται στο ποσό των 1.827.911,09€ και το ποσοστό των διαχειριστικών εξόδων γίνεται 23,03%.

### 2.2.3 Κρατήσεις επί των εσόδων από τα δικαιώματα για χρηματοδότηση των κοινωνικών - πολιτιστικών δαπανών

**Κρατήσεις:**  
**Από ποιες πηγές κατηγοριών εξουσιών χρηματοδοτούνται οι κοινωνικές-πολιτιστικές δαπάνες του ΟΣΔΕΛ;**

Το ποσοστό παρακράτησης για την **κάλυψη των κοινωνικών και πολιτιστικών δαπανών** του Οργανισμού είναι έως 25% από την εύλογη αμοιβή.

#### Κράτηση για την κάλυψη των πολιτιστικών και κοινωνικών δαπανών

ΕΣΟΔΑ	% επί του τζίρου	ΤΖΙΡΟΣ	ΠΟΣΟ
<b>ΕΥΛΟΓΗ</b>	<b>13,89%</b>	<b>1.189.837,45</b>	165.300,55

Με βάση τα παραπάνω, **οι κοινωνικές-πολιτιστικές δαπάνες** του Οργανισμού, ποσού **165.300,55€** καλύφθηκαν μέσω των κάτωθι **πόρων**:

	<u>Ποσό</u>
📍 Από την εύλογη	165.300,55€
<b>ΣΥΝΟΛΟ</b>	<b>165.300,55€</b>

## 2.3. Οφειλόμενα ποσά Διανομών

### 2.3.1 Συνολικό ποσό διανομής που αναλογεί στους δικαιούχους από εισπράξεις του 2018

Τα ποσά των διανομών προέρχονται από τις **ταμειακές εισπράξεις** του Οργανισμού, που πραγματοποιήθηκαν κατά την προηγούμενη χρήση και από **παραγραφέντα ποσά** ύψους 213.456,12€ .Τα ποσά αυτά δεν περιέχουν ΦΠΑ. Από τις εισπράξεις αυτές αφαιρούνται τα έξοδα διαχείρισης και οι δαπάνες κοινωνικού, πολιτιστικού και εκπαιδευτικού σκοπού. Η διαφορά είναι το ποσό, που διανέμεται στους δικαιούχους. Το συνολικό ποσό διανομής ανέρχεται στα **1.152.564,57€**. Από το ποσό αυτό τα **139.684,56€** διανεμήθηκαν εντός του 2018.Το υπόλοιπο ποσό που θα διανεμηθεί ανέρχεται στα **1.012.880,01€**.

#### ■ Εύλογη Αμοιβή

Από το ποσό των **1.012.880,01€** το ποσό διανομής που αφορά την **εύλογη αμοιβή** είναι **808.041,22€**. Από αυτά τα 763.126,66€ αφορούν εισπραχθέντα ποσά από το 4%, 4.609,02€ από το 6%, 35.821,00€ από τους τόκους των προθεσμιακών καταθέσεων, 145,55 από το 2% και 4.338,99€ από τα φωτοτυπικά.

#### ■ Αδειοδότηση

Από το ποσό των **1.012.880,01€** το ποσό διανομής που αφορά την **αδειοδότηση** είναι **193.904,47€**.

Από αυτά τα 170.412,25€ αφορά ποσό που εισπράχθηκε από το Press clipping,και από τα πανεπιστήμια 23.492,22€.

#### ■ Εξωτερικό

Το ποσό που αφορά το εξωτερικό ανέρχεται στα **10.934,32€**

### 2.3.2 Συνολικό ποσό διανομής, που καταβλήθηκε κατά το έτος 2018

Το συνολικό ποσό που καταβλήθηκε στους δικαιούχους του Οργανισμού κατά το έτος 2018, ανήλθε στα **1.243.456,16€** και αφορά διανομή 2018,καθώς και προηγούμενων ετών. Από αυτό το ποσό η εύλογη αμοιβή ήταν 795.523,91€, η αδειοδότηση 89.790,21€ και λοιπά ποσά 10.132,96€.

Στον πίνακα που ακολουθεί παρουσιάζεται ανάλυση του ποσού που καταβλήθηκε στους δικαιούχους εντός του 2018:

### ΑΝΑΛΥΣΗ ΚΑΤΑΒΛΗΘΕΝΤΩΝ ΔΙΚΑΙΩΜΑΤΩΝ 2018

ΚΩΔΙΚΟΣ	ΠΕΡΙΓΡΑΦΗ	ΠΟΣΟ
4.1.01.14 EY-BOOKS-Δ ΕΩΣ 2014	ΕΥΛΟΓΗ ΒΙΒΛΙΑ ΔΗΜΙΟΥΡΓΟΙ ΕΩΣ 2014	102.841,69
4.1.01.15 EY-BOOKS-Δ- 2015	ΕΥΛΟΓΗ ΒΙΒΛΙΑ ΔΗΜΙΟΥΡΓΟΙ 2015	24.164,03
4.1.01.16 EY-BOOKS- Δ 2016	ΕΥΛΟΓΗ ΒΙΒΛΙΑ ΔΗΜΙΟΥΡΓΟΙ 2016	107.681,49
4.1.01.17 EY-BOOKS- Δ 2017	ΕΥΛΟΓΗ ΒΙΒΛΙΑ ΔΗΜΙΟΥΡΓΟΙ 2017	105.321,26
4.1.02.14 EY-BOOKS-E ΕΩΣ 2014	ΕΥΛΟΓΗ ΒΙΒΛΙΑ ΕΚΔΟΤΕΣ ΕΩΣ 2014	47.652,11
4.1.02.15 EY-BOOKS-E- 2015	ΕΥΛΟΓΗ ΒΙΒΛΙΑ ΕΚΔΟΤΕΣ ΕΩΣ 2015	11.582,96
4.1.02.16 EY-BOOKS-E 2016	ΕΥΛΟΓΗ ΒΙΒΛΙΑ ΕΚΔΟΤΕΣ ΕΩΣ 2016	58.260,47
4.1.02.17 EY-BOOKS-E 2017	ΕΥΛΟΓΗ ΒΙΒΛΙΑ ΕΚΔΟΤΕΣ ΕΩΣ 2017	125.199,86
4.2.01.11 EY-PRESS- Δ 2007-11	ΕΥΛΟΓΗ ΤΥΠΟΣ ΔΗΜΙΟΥΡΓΟΙ 2007-11	2.869,59
4.2.01.14 EY-PRESS-Δ 2012-14	ΕΥΛΟΓΗ ΤΥΠΟΣ ΔΗΜΙΟΥΡΓΟΙ 2012-14	12.516,14
4.2.01.15 EY-PRESS-Δ-2015	ΕΥΛΟΓΗ ΤΥΠΟΣ ΔΗΜΙΟΥΡΓΟΙ 2015	22.380,41
4.2.01.16 EY-PRESS-Δ-2016	ΕΥΛΟΓΗ ΤΥΠΟΣ ΔΗΜΙΟΥΡΓΟΙ 2016	27.601,97
4.2.01.17n EY-PRESS-Δ-2017	ΕΥΛΟΓΗ ΤΥΠΟΣ ΔΗΜΙΟΥΡΓΟΙ 2017	82.143,29
4.2.02.11 EY-PRESS-E 2007-11	ΕΥΛΟΓΗ ΤΥΠΟΣ ΕΚΔΟΤΕΣ 2007-11	24.342,49
4.2.02.14 EY-PRESS-E 2012-14	ΕΥΛΟΓΗ ΤΥΠΟΣ ΕΚΔΟΤΕΣ 2012-14	16.027,53
4.2.02.15 EY-PRESS-E 2015	ΕΥΛΟΓΗ ΤΥΠΟΣ ΕΚΔΟΤΕΣ 2015	14.826,34
4.2.02.16 EY-PRESS-E-2016	ΕΥΛΟΓΗ ΤΥΠΟΣ ΕΚΔΟΤΕΣ 2016	10.663,39
4.2.02.17n EY-PRESS-E-2017	ΕΥΛΟΓΗ ΤΥΠΟΣ ΕΚΔΟΤΕΣ 2017	28.703,86
4.3.01.15 EY-MAGS-Δ-2015	ΕΥΛΟΓΗ ΠΕΡΙΟΔΙΚΑ ΔΗΜΙΟΥΡΓΟΙ 2015	27.104,90
4.3.01.16 EY-MAGS-Δ- 2016	ΕΥΛΟΓΗ ΠΕΡΙΟΔΙΚΑ ΔΗΜΙΟΥΡΓΟΙ 2016	21.460,43
4.3.01.17n EY-MAGS-Δ-2017	ΕΥΛΟΓΗ ΠΕΡΙΟΔΙΚΑ ΔΗΜΙΟΥΡΓΟΙ 2017	13.928,59
4.3.02.14 EY-MAGS-E- 2013-14	ΕΥΛΟΓΗ ΠΕΡΙΟΔΙΚΑ ΕΚΔΟΤΕΣ 2013-14	19.969,77
4.3.02.15 EY-MAGS-E 2015	ΕΥΛΟΓΗ ΠΕΡΙΟΔΙΚΑ ΕΚΔΟΤΕΣ 2015	7.534,15
4.3.02.16 EY-MAGS-E- 2016	ΕΥΛΟΓΗ ΠΕΡΙΟΔΙΚΑ ΕΚΔΟΤΕΣ 2016	28.548,39
4.3.02.17n EY-MAGS-E- 2017	ΕΥΛΟΓΗ ΠΕΡΙΟΔΙΚΑ ΕΚΔΟΤΕΣ 2017	26.098,37
44 DEREΕ 2016	ΑΔΕΙΟΔΟΤΗΣΗ ΕΞΩΤΕΡΙΚΟΥ	21.502,61
6.1.01.14 EY-AV- 2012-2014	ΕΥΛΟΓΗ ΟΠΤΙΚΟΑΚΟΥΣΤΙΚΑ 2012-14	1.635,72
6.1.01.15 EY-AV-Δ-2015	ΕΥΛΟΓΗ ΟΠΤΙΚΟΑΚΟΥΣΤΙΚΑ 2015	6.405,90
6.1.01.16 EY-AV-Δ- 2016	ΕΥΛΟΓΗ ΟΠΤΙΚΟΑΚΟΥΣΤΙΚΑ 2016	5.833,35
6.1.01.17 EY-AV-Δ- 2017	ΕΥΛΟΓΗ ΟΠΤΙΚΟΑΚΟΥΣΤΙΚΑ 2017	4.599,25
RRO ΕΞΩΤΕΡΙΚΟΥ	RRO ΕΞΩΤΕΡΙΚΟΥ	12.448,77
8.1.02.14 ΑΔ-ΕΑΠ-Ε 2013-2014	ΑΔΕΙΟΔΟΤΗΣΗ ΕΚΔΟΤΕΣ ΕΑΠ 2013-14	1.441,17
8.1.02.15 ΑΔ- ΕΑΠ-Ε 2015	ΑΔΕΙΟΔΟΤΗΣΗ ΕΚΔΟΤΕΣ ΕΑΠ 2015	572,82
8.12.01.17 ΑΔ-ΕΑΠ+ΑΠΚΥ-Δ 2016-17	ΑΔΕΙΟΔΟΤΗΣΗ ΔΗΜΙΟΥΡΓΟΙ ΕΑΠ+ΑΠΚΥ 2016-17	10.279,01
8.12.01.18 ΑΔ-ΕΑΠ+ΑΠΚΥ-Δ 2017-18	ΑΔΕΙΟΔΟΤΗΣΗ ΔΗΜΙΟΥΡΓΟΙ ΕΑΠ+ΑΠΚΥ 2017-18	10.464,73
8.12.02.17 ΑΔ-ΕΑΠ+ΑΠΚΥ-Ε 2016-17	ΑΔΕΙΟΔΟΤΗΣΗ ΕΚΔΟΤΕΣ ΕΑΠ+ΑΠΚΥ 2016-17	50.106,42
8.12.02.18 ΑΔ-ΕΑΠ+ΑΠΚΥ-Ε 2017-18	ΑΔΕΙΟΔΟΤΗΣΗ ΕΚΔΟΤΕΣ ΕΑΠ+ΑΠΚΥ 2017-18	98.177,35
8.2.02.14 ΑΔ-ΑΠΚΥ-Ε- 2011-2014	ΑΔΕΙΟΔΟΤΗΣΗ ΕΚΔΟΤΕΣ ΕΑΠ +ΑΠΚΥ2011-14	2.727,52
8.2.02.15 ΑΔ-ΑΠΚΥ-Ε 2015	ΑΔΕΙΟΔΟΤΗΣΗ ΕΚΔΟΤΕΣ ΑΠΚΥ 2015	2.387,20
8.5.02.16 ΑΔ-RRO-Ε 2016	ΑΔΕΙΟΔΟΤΗΣΗ ΕΞΩΤΕΡΙΚΟ 2016	663,70
9.12.02.17 ΑΔ-CLIPPING 2018	ΑΔΕΙΟΔΟΤΗΣΗ PRESSCLIPPING 2017	44.787,16
<b>ΣΥΝΟΛΟ</b>		<b>1.243.456,16</b>

**2.3.3 Η συχνότητα των πληρωμών** των διανομών γίνεται μια φορά ετησίως για κάθε κατηγορία εξουσίας την διαχείριση της οποίας έχει αναλάβει ο Οργανισμός.



### 2.3.4 Συνολικό ποσό αδιανέμητων με 31/12/2018

<u>ΚΑΤΗΓΟΡΙΑ/ΕΤΟΣ</u>	ΓΕΝΙΚΑ	ΕΚΔΟΤΕΣ	ΔΗΜΙΟΥΡΓΟΙ	ΕΙΣΑΓΟΜΕΝΑ	Grand Total
<b>ΟΠΤΙΚΟΑΚΟΥΣΤΙΚΑ</b>					
2018		4.609,02			4.609,02
<b>ΒΙΒΛΙΟΠΑΡΑΓΩΓΗ</b>					
Από Τιμολογημένα/ΜΗ Εισπραχθέντα Λογιστηρίου 1999-2016	<b>1.208.597,95</b>				1.208.597,95
2017			10.000,00		10.000,00
2018		318.025,24	216.257,17	28.120,13	562.402,54
<b>ΒΙΒΛΙΟΘΗΚΕΣ</b>					
<b>ΕΣΟΔΑ από RRO</b>					
2000-2015 (χωρίς ΒΙΡ ID)	130.836,60				130.836,60
2000-2015	235.968,04				235.968,04
2016	23.326,98				23.326,98
2017	17.354,16				17.354,16
2018	10.934,33				10.934,33

MAG						
2016		2.500,00	10.000,00			12.500,00
2017		2.500,00	10.000,00			12.500,00
<b>2018</b>		<b>68.148,27</b>	<b>46.340,82</b>	<b>6.025,74</b>		<b>120.514,83</b>
	<b>ΤΥΠΟΣ</b>					
2018		68.148,27	46.340,82	6.025,74		120.514,83
	<b>ΑΔΕΙΟΔΟΤΗΣΗ</b>					
ΕΑΠ		0,00				0,00
ΑΠΚΥ		0,00				0,00
DEREE		23.492,22				23.492,22
PRESSCLIPPING 2018		170.412,25				170.412,25
PRESSCLIPPING 2019		76.086,26				76.086,26
΄PRESSCLIPPING 2020		3.259,46				3.259,46

Αδιανέμητα 31/12/18 **2.663.963,74**

Έσοδα επόμενων χρήσεων **79.345,72**

**2.3.5** Συνολικό ποσό που **αναλογεί** στους δικαιούχους και δεν τους έχει ακόμη καταβληθεί, με κατανομή ανά κατηγορία εξουσιών, την 31<sup>η</sup> Δεκεμβρίου 2018. Γίνεται αναφορά στα ποσά για τα οποία έχει γίνει διανομή αλλά δεν έχουν πληρωθεί ακόμα.

<b>Ανεξόφλητα ΔΗΜΙΟΥΡΓΩΝ</b>					
Πηγή	Έτος	Μη συμβασιούχοι	Συμβασιούχοι	Σύνολο	
<b>ΟΠΤΙΚΟΑΚΟΥΣΤΙΚΑ</b>	2007-2011	6.486,51		6.486,51	
	2012-2014		1.187,19	1.187,19	
	2015-16		4.809,96	4.809,96	
	2017		1.605,82	1.605,82	
<b>Σύνολο</b>		<b>6.486,51</b>	<b>7.602,97</b>	<b>14.089,48</b>	
<b>ΒΙΒΛΙΟΠΑΡΑΓΩΓΗ</b>	2007	174.652,99	11.170,84	185.823,83	
	2008	218.888,10	7.237,27	226.125,37	
	2009	359.847,59	13.212,36	373.059,95	
	2010	280.629,59	12.946,23	293.575,82	
	2011	336.998,95	18.986,14	355.985,09	
	2012	477.355,83	29.979,71	507.335,54	
	2013	299.138,91	21.763,67	320.902,58	
	2014	81.994,39	10.967,90	92.962,29	
	2015		32.822,49	32.822,49	
	2016		56.538,55	56.538,55	
	2017		88.175,89	88.175,89	
	2016-ΕΚ		10.063,11	10.063,11	

Σύνολο		2.229.506,36	313.864,16	2.543.370,52
<b>ΤΥΠΟΣ</b>				
	2007-11		13.940,14	13.940,14
	2012-14		36.752,36	36.752,36
	2015-16		11.769,04	11.769,04
	2017		40.984,26	40.984,26
Σύνολο			103.445,80	103.445,80
<b>ΑΔΕΙΟΔΟΤΗΣΗ</b>				
	2016		3.978,92	3.978,92
	2017		10.076,17	10.076,17
Σύνολο			14.055,09	14.055,09
<b>ΕΠΙΣΤΗΜΟΝΙΚΑ</b>				
	2013-15		12.222,12	12.222,12
<b>ΠΕΡΙΟΔΙΚΑ</b>				
	2016-17		7.535,09	7.535,09
	2013-15-ΕΚ		200,00	200,00
Σύνολο			19.957,21	19.957,21
Σύνολο		2.235.992,87	458.925,23	2.694.918,10

Ανεξόφλητα ΕΚΔΟΤΩΝ				
Πηγή	Έτος	Type B	Μη συμβασιούχοι	Συμβασιούχοι
<b>ΒΙΒΛΙΟΠΑΡΑΓΩΓΗ</b>				
	2007		56.090,94	5.074,87
	2008		69.498,15	5.644,29
	2009		83.376,88	7.750,18
	2010		78.346,66	5.678,71
	2011		94.555,00	17.445,92
	2012		120.817,89	40.766,66
	2013		77.347,64	29.137,96
	2014		19.609,83	10.587,49
	2015		502,45	8.808,61
	2016		163,60	15.472,22
	2017			33.819,51
<b>Σύνολο</b>			<b>600.309,04</b>	<b>180.186,42</b>
<b>ΑΔΕΙΟΔΟΤΗΣΗ</b>	2007	1.961,28	46,18	177,64
	2008	105,35	7,93	86,40
	2009	713,34	27,91	142,23
	2010	761,25	31,90	156,78
	2011	590,58	38,78	143,38
	2012	1.000,08	166,90	1.357,32
	2013	1.059,17	91,94	1.787,54
	2014	844,18	196,03	3.936,55
	2015		835,63	4.293,60
	2016		244,58	11.688,69
	2017		113,23	39.665,12
<b>Σύνολο</b>		<b>7.035,24</b>	<b>1.801,01</b>	<b>63.435,25</b>
<b>ΕΠΙΣΤΗΜΟΝΙΚΑ</b>	2007		69.702,08	599,81
<b>ΠΕΡΙΟΔΙΚΑ</b>	2008		42.015,96	361,56
	2009		56.715,96	511,18
	2010		61.208,13	624,26
	2011		32.884,25	324,18
	2012		9.435,26	98,54
	2013-15		603,41	631,39
	2013-15-EK			1.890,15
	2016-17			15.640,96
<b>Σύνολο</b>			<b>272.565,05</b>	<b>20.682,03</b>
<b>ΤΥΠΟΣ</b>	2007-11		172.410,09	7.497,81
	2012-14		129.792,98	13.194,77
	2015-16		5.030,57	27.598,20
	2017			5.306,66

Σύνολο			307.233,64	53.597,44
<b>ΑΔ.ΑΠΟΔΕΛΤΙΩΣΗΣ</b>	2017			9.286,65
Σύνολο				9.286,65
Σύνολο		7.035,24	1.181.908,74	<b>327.187,79</b>

**2.3.6** Τα ποσά που δεν έχουν καταβληθεί αφορούν κατά πλειοψηφία, μη συμβασιούχους δημιουργούς και εκδότες του Οργανισμού, για τους οποίους δεν υπάρχει σύμβαση ανάθεσης που θα έδινε την δυνατότητα να προχωρήσει η πληρωμή τους.

**2.3.7** Στα μη διανεμητέα ποσά εντάσσονται τα έξοδα διαχείρισης του Οργανισμού και οι δαπάνες κοινωνικού-πολιτιστικού σκοπού. Τα συγκεκριμένα ποσά αναλύονται διεξοδικά στην § 2.2.1 της παρούσας έκθεσης.

### **2.3.8 Σχέσεις με άλλους Οργανισμούς Συλλογικής Διαχείρισης**

Ο Οργανισμός είναι τακτικό μέλος της Διεθνούς Ομοσπονδίας για τα Δικαιώματα Αναπαραγωγής ([IFRRO](#)) και είναι συμβεβλημένος με τους δικαιούχους σε χώρες από όλο τον κόσμο μέσω συμβάσεων αμοιβαιότητας. Οι τύποι των συμβάσεων μας με το εξωτερικό είναι δυο κατηγοριών:

- Ⓢ Οι συμβάσεις **τύπου Α** με τις οποίες συμφωνείται ότι τα έσοδα που εισπράττονται από τους συμβαλλόμενους Οργανισμούς, θα διανέμονται σύμφωνα με τον εκάστοτε κανονισμό διανομής στους δικαιούχους αφού πρώτα παρακρατούνται τα ανάλογα διαχειριστικά έξοδα. Οι κρατήσεις σε αυτές του τύπου τις συμβάσεις ανέρχονται στο 10% και αφορούν τα διαχειριστικά έξοδα του Οργανισμού.
- Ⓢ Οι συμβάσεις **τύπου Β** με τις οποίες συμφωνείται ότι τα έσοδα που εισπράττονται από τους συμβαλλόμενους Οργανισμούς, θα παρακρατούνται και θα διατίθενται σύμφωνα με τον κανονισμό διανομής του εκάστοτε Οργανισμού.

**2.3.8.1.** Κατά το έτος 2018 ο Οργανισμός έλαβε τα ποσά που αναφέρονται παρακάτω, από Οργανισμούς Συλλογικής Διαχείρισης με τους οποίους έχει συνάψει συμβάσεις τύπου Α. Το συνολικό ποσό που εισπράχθηκε αφορά αδειοδότηση, ανήλθε στα 12.149,25€ και στο οποίο παρακρατήθηκε ποσοστό 10% για διαχειριστικά έξοδα. Το καθαρό ποσό, που θα κατευθυνθεί στην διανομή ανέρχεται στα 10.934,33€.

ΠΕΡΙΓΡΑΦΗ	ΠΟΣΟ	10%	ΥΠΟΛΟΙΠΟ
COPYRIGHT AGENCY AU LTD	1.682,56	168,26	1.514,30
THE COPYRIGHT AGENCY LTD UK	3.531,41	353,14	3.178,27
COPYRIGHT CLEARANCE CENTER-USA	386,11	38,61	347,50
AUTHOR'S LICENSING-UK	1.988,76	198,88	1.789,88
REPROBEL BELGIUM	1.340,50	134,05	1.206,45
COPYDAN	3.219,91	321,99	2.897,92
<b>ΣΥΝΟΛΑ</b>	<b>12.149,25</b>	<b>1.214,93</b>	<b>10.934,32</b>



**2.3.8.2.** Αντίστοιχα κατά το έτος 2018 ο Οργανισμός κατέβαλε τα ποσά που αναφέρονται στον κάτωθι πίνακα, σε Οργανισμούς Συλλογικής Διαχείρισης του εξωτερικού. Το συνολικό ποσό που κατέβαλε ανήλθε στα **66.315,72€**.

ΠΕΡΙΓΡΑΦΗ	ΠΟΣΟ
COPYRIGHT AGENCY AU LTD	400,53
THE COPYRIGHT AGENCY LTD UK	21.133,08
COPYRIGHT CLEARANCE CENTER-USA	43.931,53
REPROBEL BELGIUM	218,49
COPYDAN	632,09
<b>ΣΥΝΟΛΑ</b>	<b>66.315,72</b>

### 3. ΕΙΔΙΚΗ ΕΚΘΕΣΗ ΚΟΙΝΩΝΙΚΩΝ, ΠΟΛΙΤΙΣΤΙΚΩΝ ΚΑΙ ΕΚΠΑΙΔΕΥΤΙΚΩΝ ΔΑΠΑΝΩΝ

#### 1. Γενικές πληροφορίες

Ο ΟΣΔΕΛ, σύμφωνα με το καταστατικό του και ακολουθώντας αντίστοιχα ευρωπαϊκά και διεθνή πρότυπα, στηρίζει και ενισχύει οικονομικά πολιτιστικές πρωτοβουλίες προς όφελος των μελών του και του κοινωνικού συνόλου.

Η διαδικασία ενισχύσεων ρυθμίζεται από τον Κανονισμό Πολιτιστικών Χορηγιών, ο οποίος καταρτίστηκε πρόσφατα από το ΔΣ του ΟΣΔΕΛ με σκοπό να διασφαλίσει τη διαφάνεια και την αποτελεσματικότερη εκπλήρωση των επιδιωκόμενων πολιτιστικών σκοπών.

Στο πλαίσιο των πολιτιστικών του σκοπών ο ΟΣΔΕΛ ενισχύει οικονομικά ή συνδράμει σε:

- ◆ Δράσεις που ενισχύουν τη φιλιαναγνωσία.
- ◆ Δράσεις δημιουργών και εκδοτών που ενισχύουν τη διάδοση ελληνικών έργων στο εξωτερικό.
- ◆ Πρωτοβουλίες νέων δημιουργών που στοχεύουν στην επιμόρφωση/εκπαίδευση, στους τομείς του πολιτισμού, των Γραμμάτων και των Τεχνών.
- ◆ Έρευνες που βοηθούν στην καταγραφή και ανάλυση των δεδομένων που αφορούν την αγορά του βιβλίου.
- ◆ Εκδόσεις και πρωτοβουλίες που συμβάλλουν στην καλλιέργεια κουλτούρας υπέρ της προστασίας των πνευματικών δικαιωμάτων ή στην καταπολέμηση της παράνομης αντιγραφής Έργων του Λόγου.
- ◆ Βραβεύσεις νέων δημιουργών, μεταφραστών και δημοσιογράφων για έργα και επιδόσεις εξαιρετικής αξίας και ειδικού βάρους.
- ◆ Επιστημονικά συνέδρια που προωθούν τους σκοπούς του ΟΣΔΕΛ αλλά και συμβάλλουν γενικότερα στην ανάπτυξη των Γραμμάτων και των Τεχνών.
- ◆ Προγράμματα που προωθούν την εθνική βιβλιοπαραγωγή εκτός Ελλάδος μέσα από διεθνή fora και εκθέσεις.
- ◆ Πολιτιστικές δράσεις που ενισχύουν το έργο του ΟΣΔΕΛ και προάγουν τον πολιτισμό στη χώρα μας.
- ◆ Μη εμπορικές εκδόσεις με σημαντική πολιτιστική αξία.

- ◆ Καλλιτεχνικές, επιμορφωτικές και εκπαιδευτικές εκδηλώσεις με αντικείμενο το βιβλίο και τους δημιουργούς.

Επιπλέον, με απόφαση του ΔΣ καθορίζεται ένα ετήσιο διαθέσιμο ποσό για οικονομικές ενισχύσεις σε σωματεία συγγραφέων και εκδοτών βιβλίων που δραστηριοποιούνται με σκοπό την προάσπιση των επαγγελματικών συμφερόντων των συγγραφέων και των εκδοτών βιβλίου. Κριτήρια για την οικονομική ενίσχυση είναι η αντιπροσωπευτικότητα του σωματείου με μέλη που είναι και μέλη στον ΟΣΔΕΛ, η ποιότητα και αποτελεσματικότητα των δράσεων των τελευταίων τουλάχιστον τριών ετών και η τήρηση των κανόνων και διαδικασιών που προβλέπει ο νόμος για τη λειτουργία των οργάνων του σωματείου.

## 2. Δράσεις – χορηγίες 2018

### 2.1 Ποσά που δαπανήθηκαν και προέλευσή τους

Το συνολικό ποσό που διατέθηκε το έτος 2018 για πολιτιστικές δράσεις ανήλθε στις **165.300,55** ευρώ και χρηματοδοτήθηκε εξολοκλήρου από αντίστοιχη κράτηση επί των εσόδων της εύλογης αμοιβής. Σε ποσοστιαία βάση η κράτηση ανήλθε στο 13,89 % των εσόδων της εύλογης. Τα έξοδα διαχείρισης του οργανισμού αναφορικά με τις πολιτιστικές δράσεις εμπεριέχονται στα γενικά λειτουργικά του έξοδα και δεν είναι εφικτός ο ακριβής προσδιορισμός τους.

### 2.2 Πολιτιστικές Δράσεις

Για το έτος 2018 χορηγήθηκαν οι ακόλουθες πολιτιστικές δράσεις:

- α. Φορέας:** Ευρωπαϊκή Ένωση νέων Νομικών - The European Law Students Association  
ELSA GREECE

Δράση: Ημερίδα με θέμα "Διεθνείς εξελίξεις στο Δίκαιο της Πνευματικής Ιδιοκτησίας και Προσωπικών Δεδομένων". Χρόνος υλοποίησης: 16 Δεκεμβρίου 2017

Ποσό: 300 ευρώ.

Η ημερίδα υποστηρίχθηκε από ακαδημαϊκούς του ΕΚΠΑ, καθώς και από νομικές εταιρείες με κέντρο δραστηριοποίησης την Αθήνα και έλαβε χώρο στην αίθουσα του Δικηγορικού Συλλόγου Αθηνών.

**β. Φορέας:** Ο ΑΝΑΓΝΩΣΤΗΣ (ΜΚΟ) (ηλεκτρονικό περιοδικό για το βιβλίο και τις τέχνες).

**Δράση:** έκδοση δίγλωσσου εντύπου λογοτεχνικών

**Ποσό:** 3.000 ευρώ

Το έντυπο υλοποιήθηκε με την παρουσίαση λογοτεχνικών και φωτογραφικών πορτραίτων Ελλήνων πεζογράφων και διατέθηκε στο πλαίσιο των δράσεων για τη διοργάνωση "Αθήνα Παγκόσμια Πρωτεύουσα Βιβλίου 2018".

**γ. Φορέας:** Εθνικό Καποδιστριακό Πανεπιστήμιο Αθηνών (ΕΚΠΑ)

**Δράση:** Διεθνής διάσκεψη με θέμα: « Ο ρόλος των κοινωνικών επιστημόνων στην εποχή της κρίσης». Χρόνος υλοποίησης: 07 Μαΐου 2018.

**Ποσό:** 200 ευρώ

Η διάσκεψη πραγματοποιήθηκε επιτυχώς στο αμφιθέατρο «Άλκης Αργυριάδης», (Πανεπιστημίου 30) του ΕΚΠΑ.

**δ. Φορέας:** Ελληνικό Τμήμα IBBY – Κύκλος του Ελληνικού Παιδικού Βιβλίου.

**Δράση:** Διεξαγωγή του 36<sup>ου</sup> Διεθνούς Συνεδρίου της IBBY (International Board on Books for Young People). Χρόνος υλοποίησης: 30 Αυγούστου – 1 Σεπτεμβρίου 2018.

**Ποσό:** Για το έτος 2018, 4.000 ευρώ για έξοδα διοργάνωσης (εξόφληση συνολικού ποσού χορηγίας 5.000 Ευρώ).

Το συνέδριο είχε θέμα «East meets West around Children's Books and Fairy Tales». Τα οφέλη από τη διοργάνωση του συνεδρίου της IBBY είναι πολλαπλά σε επιστημονικό, πολιτιστικό και οικονομικό επίπεδο. Τα συνέδρια της IBBY, που γίνονται ανά διετία σε διαφορετική χώρα, είναι οι σημαντικότεροι τόποι συνάντησης των μελών της IBBY και όσων ασχολούνται με τα παιδικά βιβλία και την προώθηση της ανάγνωσης.

### **2.2.1 Δράσεις Χορηγίες εγκεκριμένες εντός 2018, υλοποιήσιμες εντός 2019**

**α. Φορέας:** Εθνική Εταιρεία Ελλήνων Λογοτεχνών

**Δράση:** Έκδοση λογοτεχνικού τόμου. Χρόνος έκδοσης, Νοέμβριος-Δεκέμβριος του 2019

**Ποσό:** 4.000 ευρώ

Ο λογοτεχνικός τόμος θα είναι αφιερωμένος σε λιγότερο γνωστούς λογοτέχνες - ιδρυτές της Εθνικής Εταιρείας Ελλήνων Λογοτεχνών με σημαντικό έργο.

**β. Φορέας:** Θράκα Α.Μ.Κ.Ε.

Δράση: Ulysses Shelter project.

Χρόνος υλοποίησης: τέλος 2018 έως τέλος 2019.

Ποσό: 3.500 ευρώ

Το πρόγραμμα Ulysses Shelter project είναι ένα μονοετές δίκτυο λογοτεχνικών διαμονών σε ευρωπαϊκές χώρες για νέους συγγραφείς, μεταφραστές και επιμελητές/εκδότες, πλαισιωμένο από διάφορες δράσεις πολιτιστικού και λογοτεχνικού ενδιαφέροντος. (φεστιβάλ-δημόσιες ομιλίες/πάνελ, εργαστήρια κ.λπ.).

**γ. Φορέας:** Σύλλογος Εκδοτών Βιβλίου (Σ.ΕΚ.Β.)

Δράση: Παρουσίαση νέων συγγραφέων και ποιητών – Μελοποιημένη ποίηση

Χρόνος υλοποίησης: Σεπτέμβριος 2019.

Ποσό: 4.000 ευρώ

Η εκδήλωση θα πραγματοποιηθεί στο Ζάππειο, και θα έχει διάρκεια πέντε ημερών. Θα χωρίζεται σε δύο θεματικές ενότητες α) παρουσίαση νέων συγγραφέων και ποιητών και β) μελοποιημένη ποίηση.

**δ. Φορέας:** Locomotiva Αστική ΜΚΟ (Ελ Culture)

Δράση: «Ο Λόγος στους δημιουργούς»

Χρόνος υλοποίησης: Νοέμβριος - Δεκέμβριος 2019 (3 φάσεις υλοποίησης εντός 6 μηνών).

Ποσό: 3.000 ευρώ

"Ο Λόγος στους Δημιουργούς" αποτελεί δράση σχεδιασμού και δημιουργίας περιεχομένου με στόχο την ενίσχυση της συνείδησης αναφορικά με τη σημασία και τη συμβολή των πνευματικών δικαιωμάτων στον πολιτισμό. Το περιεχόμενο θα δημοσιευθεί στο [elculture.gr](http://elculture.gr).

**ε. Φορέας:** ΦΡΜΚ Αστική ΜΚΟ

Δράση: Δημόσιες συζητήσεις για τη σύγχρονη ποίηση

Χρόνος υλοποίησης: Νοέμβριος - Δεκέμβριος 2019

Ποσό: 3.500 ευρώ

Η δράση πλαισιώνεται από δημόσιες συζητήσεις γύρω από τη σύγχρονη ποίηση με τη συμμετοχή θεωρητικών, πανεπιστημιακών, ποιητών και άλλων καλλιτεχνών.

**στ. Φορέας:** Ένωση Ελληνικού Βιβλίου (ΕΝ.ΕΛ.ΒΙ.)

Δράση: «Πνευματικά Δικαιώματα: η σημασία και η προστασία τους»

Χρόνος υλοποίησης: Απρίλιος 2019

Ποσό: 5.000 ευρώ

Η δράση πραγματοποιήθηκε με επιτυχία και πλαισίωσε τις εκδηλώσεις της διοργάνωσης «Ημέρα Βιβλίου 2019». Στο πλαίσιο αυτό διοργανώθηκε επικοινωνιακή καμπάνια ενημέρωσης του κοινού για την αξία και την προστασία των πνευματικών δικαιωμάτων μέσω ραδιοφώνου και μέσω μαζικής δικτύωσης.

### **2.3 Χορηγίες – Δωρεές σωματείων-διοργανώσεων**

Βάσει του άρθρου 5.2 του Κανονισμού Χορηγιών του ΟΣΔΕΛ διατέθηκαν για το έτος 2018 στους κάτωθι φορείς τα εξής ποσά:

α. Φορέας: Εταιρεία Συγγραφέων.

Υποστήριξη σωματείου και των πολιτιστικών δράσεων του όπως Βραβεία Συγγραφέων, ομιλίες, αφιερώματα κ.λπ.

Ποσό: 10.000 Ευρώ.

β. Φορέας: Ένωση Ελληνικού Βιβλίου (ΕΝ.ΕΛ.ΒΙ.).

Υποστήριξη σωματείου και της ετήσιας πολιτιστικής δράσης «Ημέρα Βιβλίου- Διαβάζω & Αλλάζω 2019».

Ποσό: 10.000 Ευρώ.

γ. Φορέας: Σωματείο «Σύμπραξη για την Αθήνα» στα πλαίσια της διοργάνωσης Αθήνα Παγκόσμια Πρωτεύουσα Βιβλίου 2018, του δήμου Αθηναίων.

Ο ΟΣΔΕΛ ως θεσμικός δωρητής της διοργάνωσης ΑΠΠΒ 2018 υποστήριξε τις παρακάτω εκδηλώσεις.

- Ημερίδα για τη «Φιλαναγνωσία στην πράξη: Λέσχες ανάγνωσης/αφήγησης και εργαστήρια δημιουργικής γραφής», 15 Απριλίου 2019.
- Ημερίδα για τα «Ψηφιακά Μέσα και Πνευματικά Δικαιώματα», 16 Απριλίου 2019.
- 4<sup>ο</sup> Διεθνές Φεστιβάλ Ποίησης – Κύκλος Ποιητών, 1-7 Οκτωβρίου 2018.
- Διεθνές Συμπόσιο για τον ρόλο του συγγραφέα από την Εταιρεία Συγγραφέων, 18-19 Οκτωβρίου 2018.

Ποσό: 11.000 ευρώ

## 2.4 Άλλες πολιτιστικές δράσεις του Οργανισμού

Ο ΟΣΔΕΛ πέρα από την οικονομική ενίσχυση τρίτων προβαίνει και ο ίδιος με δική του πρωτοβουλία σε πολιτιστικές και κοινωνικές δράσεις. Η πιο σημαντική και πάγια πολιτιστική δράση του ΟΣΔΕΛ είναι η δημιουργία και λειτουργία της βάσης βιβλιοπαραγωγής ΟΣΔΕΛΝΕΤ για την οποία καταναλώνει σημαντικό χρόνο το μόνιμο προσωπικό του ΟΣΔΕΛ. Παράλληλα ο ΟΣΔΕΛ προβαίνει σε ενέργειες για την καταπολέμηση της πειρατείας, συμμετέχει σε διεθνείς ενώσεις και συνέδρια και πραγματοποιεί έρευνες σχετικά με την αναπαραγωγή έργων του λόγου. Για την υποστήριξη και υλοποίηση των πολιτιστικών δράσεων ειδικότερα ο ΟΣΔΕΛ δαπάνησε τα ακόλουθα ποσά:

1.ΜΕΛΕΤΕΣ-ΕΡΕΥΝΕΣ	4.158,77
2.ΜΙΣΘΟΔΟΤΙΚΟ ΚΟΣΤΟΣ ΠΟΛΙΤΙΣΤΙΚΩΝ ΔΡΑΣΕΩΝ	72.277,70
3.ΣΥΝΔΡΟΜΕΣ	18.020,00
4.ΣΥΝΕΔΡΙΟ ATHENS IFRRO 2018	9.344,08

Σύνολο των παραπάνω δαπανών ανέρχεται σε **103.800,55 ευρώ**.

**Έκθεση Ανεξάρτητου Ορκωτού Ελεγκτή Λογιστή  
Προς τα Μέλη του Συνεταιρισμού Περιορισμένης Ευθύνης  
«ΟΡΓΑΝΙΣΜΟΣ ΣΥΛΛΟΓΙΚΗΣ ΔΙΑΧΕΙΡΙΣΗΣ ΕΡΓΩΝ ΤΟΥ ΛΟΓΟΥ»**

**Έκθεση Ελέγχου επί των Οικονομικών Καταστάσεων**

**Γνώμη με Επιφύλαξη**

Έχουμε ελέγξει τις συνημμένες οικονομικές καταστάσεις του Συνεταιρισμού Περιορισμένης Ευθύνης «**ΟΡΓΑΝΙΣΜΟΣ ΣΥΛΛΟΓΙΚΗΣ ΔΙΑΧΕΙΡΙΣΗΣ ΕΡΓΩΝ ΤΟΥ ΛΟΓΟΥ**» (ο Συνεταιρισμός), οι οποίες αποτελούνται από τον ισολογισμό της 31<sup>ης</sup> Δεκεμβρίου 2018, τις καταστάσεις αποτελεσμάτων και ταμειακών ροών της χρήσεως που έληξε την ημερομηνία αυτή, καθώς και το σχετικό προσάρτημα.

Κατά τη γνώμη μας, εκτός από τις επιπτώσεις του θέματος που μνημονεύεται στην παράγραφο της έκθεσής μας “Βάση για Γνώμη με Επιφύλαξη”, οι συνημμένες οικονομικές καταστάσεις παρουσιάζουν εύλογα, από κάθε ουσιώδη άποψη, την οικονομική θέση του Συνεταιρισμού Περιορισμένης Ευθύνης «**ΟΡΓΑΝΙΣΜΟΣ ΣΥΛΛΟΓΙΚΗΣ ΔΙΑΧΕΙΡΙΣΗΣ ΕΡΓΩΝ ΤΟΥ ΛΟΓΟΥ**» κατά την 31<sup>η</sup> Δεκεμβρίου 2018, τη χρηματοοικονομική του επίδοση και τις ταμειακές του ροές για τη χρήση που έληξε την ημερομηνία αυτή, σύμφωνα με τις ισχύουσες διατάξεις του Ν.4308/2014 και του Ν. 4481/2017.

**Βάση για Γνώμη με Επιφύλαξη**

Από τον έλεγχο μας προέκυψε ότι οι φορολογικές υποχρεώσεις του Συνεταιρισμού δεν έχουν εξεταστεί από τις φορολογικές αρχές για τις χρήσεις 2007-2018. Ως εκ τούτου τα φορολογικά αποτελέσματα των χρήσεων αυτών δεν έχουν καταστεί οριστικά. Ο Συνεταιρισμός δεν έχει προβεί σε εκτίμηση των πρόσθετων φόρων και των προσαυξήσεων που πιθανόν καταλογιστούν σε μελλοντικό φορολογικό έλεγχο και δεν έχει σχηματίσει σχετική πρόβλεψη για αυτή την ενδεχόμενη υποχρέωση. Από τον έλεγχό μας, δεν έχουμε αποκτήσει εύλογη διασφάλιση σχετικά με την σε εκτίμηση του ύψους της πρόβλεψης που τυχόν απαιτείται.

Διενεργήσαμε τον έλεγχό μας σύμφωνα με τα Διεθνή Πρότυπα Ελέγχου (ΔΠΕ) όπως αυτά έχουν ενσωματωθεί στην Ελληνική Νομοθεσία. Οι ευθύνες μας, σύμφωνα με τα πρότυπα αυτά περιγράφονται περαιτέρω στην παράγραφο της έκθεσής μας “Ευθύνες Ελεγκτή για τον Έλεγχο των Οικονομικών Καταστάσεων”. Είμαστε ανεξάρτητοι από τον Συνεταιρισμό σύμφωνα με τον Κώδικα Δεοντολογίας για Επαγγελματίες Ελεγκτές του Συμβουλίου Διεθνών Προτύπων Δεοντολογίας Ελεγκτών, όπως αυτός έχει ενσωματωθεί στην Ελληνική Νομοθεσία και τις απαιτήσεις δεοντολογίας που σχετίζονται με τον έλεγχο των οικονομικών καταστάσεων στην Ελλάδα και έχουμε εκπληρώσει τις δεοντολογικές μας υποχρεώσεις σύμφωνα με τις απαιτήσεις της ισχύουσας νομοθεσίας και του προαναφερόμενου Κώδικα Δεοντολογίας. Πιστεύουμε ότι τα ελεγκτικά τεκμήρια που έχουμε αποκτήσει είναι επαρκή και κατάλληλα να παρέχουν βάση για γνώμη με επιφύλαξη.



### **Έμφαση Θεμάτων**

Εφιστούμε την προσοχή σας στα εξής :

**1)** Στις σημειώσεις Δ-2 και Δ-12-β του Προσαρτήματος όπου περιγράφεται ότι : Το ποσό του λογαριασμού του Παθητικού Υποχρεώσεις/ Έξοδα χρήσεως δουλευμένα, ευρώ **7.585.174,22** αφορούν το υπόλοιπο των υποχρεώσεων του Συνεταιρισμού σε δικαιούχους πνευματικών δικαιωμάτων, που προέκυψε από την κλειόμενη και από τις προηγούμενες χρήσεις. Σχετικά με τον λογαριασμό αυτό σημειώνουμε τα εξής :

Έως και την χρήση 2014, δεν υπήρχε αναλυτική λογιστική κατάσταση ( ισοζύγιο), ανά κατηγορία και ανά δικαιούχο των δικαιωμάτων με αντίστοιχη συμφωνία των λογαριασμών της Γενικής Λογιστικής. Από την χρήση 2016 έχουν δημιουργηθεί αναλυτικές καταστάσεις, από τα στοιχεία που αντλήθηκαν εκ των αρχείων, που τηρεί το τμήμα μηχανογράφησης του Συνεταιρισμού. Κατά την εκτίμηση μας, η λογιστική παρακολούθηση των ανωτέρω λογαριασμών, παρά των συνεχόμενων βελτιώσεων που έγιναν στις χρήσεις 2015 έως και 2018, χρήζει περαιτέρω βελτιώσεων όσον αφορά τα στοιχεία των ετών 2014 και πριν, ώστε να διασφαλίζεται η λογιστική ορθότητα και ο λογιστικός-διαχειριστικός έλεγχος των αναλυτικών δεδομένων.

**2)** Στην σημείωση Γ-13 του Προσαρτήματος όπου περιγράφεται ότι : Υπάρχουν δικαστικές εκκρεμότητες υπέρ και κατά της εταιρίας με τρίτους. Η τελική έκβαση των υποθέσεων αυτών δεν είναι δυνατόν να προβλεφθεί στο παρόν στάδιο και, ως εκ τούτου, δεν έχει γίνει οποιαδήποτε πρόβλεψη στις οικονομικές καταστάσεις σε σχέση με τις υποθέσεις αυτές.

Στην γνώμη μας δεν διατυπώνεται επιφύλαξη σε σχέση με τα θέματα αυτά.

### **Άλλο Θέμα**

Η διανομή των δικαιωμάτων και η υπέρβαση των εξόδων διαχείρισης ως ποσοστό επί των ακαθάριστων εσόδων του οργανισμού από δικαιώματα, τελεί υπό έγκριση, στα πλαίσια έγκρισης των Οικονομικών Καταστάσεων, από την προσεχή Γενική Συνέλευση των Μελών.

### **Ευθύνες της Διοίκησης επί των Οικονομικών Καταστάσεων**

Η διοίκηση έχει την ευθύνη για την κατάρτιση και εύλογη παρουσίαση των οικονομικών καταστάσεων σύμφωνα με τις ισχύουσες διατάξεις του Ν.4308/2014 και του Ν. 4481/2017, όπως και για εκείνες τις δικλίδες εσωτερικού ελέγχου που η διοίκηση καθορίζει ως απαραίτητες, ώστε να καθίσταται δυνατή η κατάρτιση οικονομικών καταστάσεων απαλλαγμένων από ουσιώδες σφάλμα, που οφείλεται είτε σε απάτη είτε σε λάθος.

Κατά την κατάρτιση των οικονομικών καταστάσεων, η διοίκηση είναι υπεύθυνη για την αξιολόγηση της ικανότητας του Συνεταιρισμού να συνεχίσει τη δραστηριότητά της, γνωστοποιώντας όπου συντρέχει τέτοια περίπτωση, τα θέματα που σχετίζονται με τη συνεχιζόμενη δραστηριότητα και τη χρήση της λογιστικής αρχής της συνεχιζόμενης δραστηριότητας, εκτός και εάν η διοίκηση είτε προτίθεται να ρευστοποιήσει τον Συνεταιρισμό ή να διακόψει τη δραστηριότητά της ή δεν έχει άλλη ρεαλιστική εναλλακτική επιλογή από το να προβεί σ' αυτές τις ενέργειες.

### **Ευθύνες Ελεγκτή για τον Έλεγχο των Οικονομικών Καταστάσεων**

Οι στόχοι μας είναι να αποκτήσουμε εύλογη διασφάλιση για το κατά πόσο οι οικονομικές καταστάσεις, στο σύνολο τους, είναι απαλλαγμένες από ουσιώδες σφάλμα, που οφείλεται είτε σε απάτη είτε σε λάθος και να εκδώσουμε έκθεση ελεγκτή, η οποία περιλαμβάνει τη γνώμη μας. Η εύλογη διασφάλιση συνιστά διασφάλιση υψηλού επιπέδου, αλλά δεν είναι εγγύηση ότι ο έλεγχος που διενεργείται σύμφωνα με τα ΔΠΕ, όπως αυτά έχουν ενσωματωθεί στην Ελληνική Νομοθεσία, θα εντοπίζει πάντα ένα ουσιώδες σφάλμα, όταν αυτό υπάρχει. Σφάλματα δύναται να προκύψουν από απάτη ή από λάθος και θεωρούνται ουσιώδη όταν, μεμονωμένα ή αθροιστικά, θα μπορούσε εύλογα να αναμένεται ότι θα επηρέαζαν τις οικονομικές αποφάσεις των χρηστών, που λαμβάνονται με βάση αυτές τις οικονομικές καταστάσεις.

Ως καθήκον του ελέγχου, σύμφωνα με τα ΔΠΕ όπως αυτά έχουν ενσωματωθεί στην Ελληνική Νομοθεσία, ασκούμε επαγγελματική κρίση και διατηρούμε επαγγελματικό σκεπτικισμό καθ' όλη τη διάρκεια του ελέγχου. Επίσης:

- Εντοπίζουμε και αξιολογούμε τους κινδύνους ουσιώδους σφάλματος στις οικονομικές καταστάσεις, που οφείλεται είτε σε απάτη είτε σε λάθος, σχεδιάζοντας και διενεργώντας ελεγκτικές διαδικασίες που ανταποκρίνονται στους κινδύνους αυτούς και αποκτούμε ελεγκτικά τεκμήρια που είναι επαρκή και κατάλληλα για να παρέχουν βάση για τη γνώμη μας. Ο κίνδυνος μη εντοπισμού ουσιώδους σφάλματος που οφείλεται σε απάτη είναι υψηλότερος από αυτόν που οφείλεται σε λάθος, καθώς η απάτη μπορεί να εμπεριέχει συμπαιγνία, πλαστογραφία, εσκεμμένες παραλείψεις, ψευδείς διαβεβαιώσεις ή παράκαμψη των δικλίδων εσωτερικού ελέγχου.
- Κατανοούμε τις δικλίδες εσωτερικού ελέγχου που σχετίζονται με τον έλεγχο, με σκοπό το σχεδιασμό ελεγκτικών διαδικασιών κατάλληλων για τις περιστάσεις, αλλά όχι με σκοπό τη διατύπωση γνώμης επί της αποτελεσματικότητας των δικλίδων εσωτερικού ελέγχου του Συνεταιρισμού.
- Αξιολογούμε την καταλληλότητα των λογιστικών αρχών και μεθόδων που χρησιμοποιήθηκαν και το εύλογο των λογιστικών εκτιμήσεων και των σχετικών γνωστοποιήσεων που έγιναν από τη Διοίκηση.
- Αποφαινόμαστε για την καταλληλότητα της χρήσης από τη διοίκηση της λογιστικής αρχής της συνεχιζόμενης δραστηριότητας και με βάση τα ελεγκτικά τεκμήρια που αποκτήθηκαν για το εάν υπάρχει ουσιώδης αβεβαιότητα σχετικά με γεγονότα ή συνθήκες που μπορεί να υποδηλώνουν ουσιώδη αβεβαιότητα ως προς την ικανότητα του Συνεταιρισμού να συνεχίσει τη δραστηριότητά της. Εάν συμπεράνουμε ότι υφίσταται ουσιώδης αβεβαιότητα, είμαστε υποχρεωμένοι στην έκθεση ελεγκτή να επιστήσουμε την προσοχή στις σχετικές γνωστοποιήσεις των οικονομικών καταστάσεων ή εάν αυτές οι γνωστοποιήσεις είναι ανεπαρκείς να διαφοροποιήσουμε τη γνώμη μας. Τα συμπεράσματά μας βασίζονται σε ελεγκτικά τεκμήρια που αποκτώνται μέχρι την ημερομηνία της έκθεσης ελεγκτή. Ωστόσο, μελλοντικά γεγονότα ή συνθήκες ενδέχεται να έχουν ως αποτέλεσμα ο Συνεταιρισμός να παύσει να λειτουργεί ως συνεχιζόμενη δραστηριότητα.
- Αξιολογούμε τη συνολική παρουσίαση, τη δομή και το περιεχόμενο των οικονομικών καταστάσεων, συμπεριλαμβανομένων των γνωστοποιήσεων,

καθώς και το κατά πόσο οι οικονομικές καταστάσεις απεικονίζουν τις υποκείμενες συναλλαγές και τα γεγονότα με τρόπο που επιτυγχάνεται η εύλογη παρουσίαση.

Μεταξύ άλλων θεμάτων, κοινοποιούμε στη διοίκηση, το σχεδιαζόμενο εύρος και το χρονοδιάγραμμα του ελέγχου, καθώς και σημαντικά ευρήματα του ελέγχου, συμπεριλαμβανομένων όποιων σημαντικών ελλείψεων στις δικλίδες εσωτερικού ελέγχου εντοπίζουμε κατά τη διάρκεια του ελέγχου μας.

#### Έκθεση επί Άλλων Νομικών και Κανονιστικών Απαιτήσεων

Λαμβάνοντας υπόψη ότι η διοίκηση έχει την ευθύνη για την κατάρτιση ειδικής έκθεσης για τη χρήση των ποσών που δαπανώνται για τους σκοπούς των κοινωνικών, πολιτιστικών και εκπαιδευτικών υπηρεσιών, καθώς και την ευθύνη για την κατάρτιση της ετήσιας έκθεσης διαφάνειας κατ' εφαρμογή των διατάξεων των παραγράφων 2 και 3 του άρθρου 29 του Ν. 4481/2017 σημειώνουμε ότι:

Με βάση τη γνώση που αποκτήσαμε κατά το έλεγχό μας, για τον Συνεταιρισμό Περιορισμένης Ευθύνης «**ΟΡΓΑΝΙΣΜΟΣ ΣΥΛΛΟΓΙΚΗΣ ΔΙΑΧΕΙΡΙΣΗΣ ΕΡΓΩΝ ΤΟΥ ΛΟΓΟΥ**» και το περιβάλλον του, δεν έχουμε εντοπίσει ουσιώδεις ανακρίβειες στις οικονομικές πληροφορίες που αναφέρονται στην Ετήσια Έκθεση Διαφάνειας και στην Ειδική Έκθεση για τη χρήση των ποσών που δαπανώνται για τους σκοπούς των κοινωνικών, πολιτιστικών και εκπαιδευτικών υπηρεσιών.

Μαρούσι, 20<sup>η</sup> Ιουνίου 2019  
Ο Ορκωτός Ελεγκτής Λογιστής

**ΩΡΙΩΝ ΟΡΚΩΤΟΙ ΕΛΕΓΚΤΕΣ ΛΟΓΙΣΤΕΣ ΑΕ**  
Α.Μ. Σ.Ο.Ε.Λ Εταιρείας : 146  
Βλαχερνών 10, ΤΚ 151 24 - Μαρούσι



Για το Δ.Σ.

Ο Πρόεδρος



Καρατζάς Αντώνιος

Ο Γραμματέας



Κατσουλάρης Κωνσταντίνος